

RAPORT O STANIE GMINY ZEMBRZYCE ZA 2022 ROK

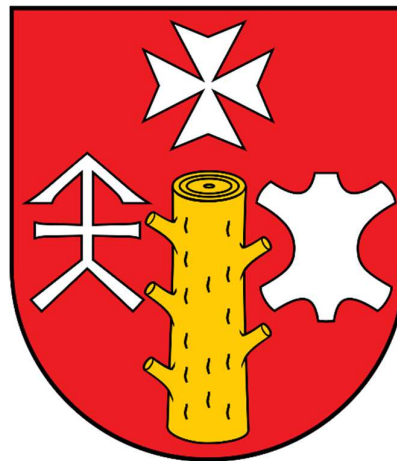

Dokument opracował Łukasz Palarski, Wójt Gminy Zembrzyce

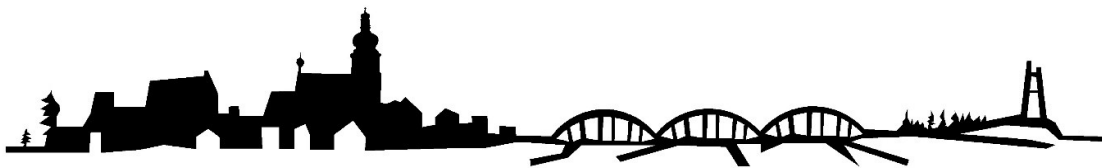

Zembrzyce, dnia 31.05.2023 rok



Spis treści

Wstęp	3
I. Informacje ogólne	4
II. Oświata	6
III. Polityka społeczna, praca, gospodarka mieszkaniowa	14
III.1 Pomoc społeczna, świadczenia dla mieszkańców	14
III.3 Polityka mieszkaniowa	25
IV. Usługi komunalne	27
IV.1 Usługi wodociągowe i kanalizacyjne	27
IV.2 Infrastruktura drogowa	31
IV.3 Gospodarka odpadami	32
V. Turystyka, rekreacja, kultura	33
V.1 Turystyka i rekreacja	33
V.2 Kultura	38
VI. Ochrona środowiska	43
VI.1 Ochrona powietrza	43
VII. Ochrona zdrowia i bezpieczeństwo publiczne.	46
VII.1 System ochrony zdrowia	46
VII.2 Ochrona przeciwpożarowa	51
VII.3 Zagrożenie klimatyczne, pogodowe	54
VIII. Administracja	55
VIII.1 Organy gminy – Rada Gminy i Wójt Gminy	55
VIII.2 Urząd gminy	59
IX. Społeczeństwo obywatelskie	60
IX.1 Trzeci sektor	60
IX.2 Sołectwo i Fundusz Sołecki	61
X. Budżet gminy	63
X.1 Dochody	63
X.2 Wydatki	67
X.3 Inwestycje, mienie komunalne	69
XI. Załączniki	73



Wstęp

Niniejszy *Raport o stanie Gminy Zembrzyce* powstał na podstawie art. 28aa Ustawy o samorządzie gminnym (tekst jednolity Dz.U.2023 r. poz. 40 z póź.zm.) zwanej dalej ustawą. W myśl przytoczonego przepisu Wójt co roku do dnia 31 maja przedstawia radzie gminy raport o stanie gminy. Raport obejmuje podsumowanie działalności wójta w roku poprzednim, w szczególności realizację polityk, programów i strategii, uchwał rady gminy i budżetu obywatelskiego. W związku z brakiem szczegółowych uregulowań w zakresie wymogów dotyczących raportu ze strony Rady Gminy powyższy dokument powstaje na bazie wymogów wskazanych w ustawie o samorządzie gminnym. Niniejszy raport na podstawie obowiązujących przepisów jest przedmiotem rozpatrywania podczas sesji Rady Gminy, na której podejmowana jest uchwała rady gminy w sprawie udzielenia lub nieudzielenia absolutorium wójtowi. Raport rozpatrywany jest w pierwszej kolejności. Nad przedstawionym raportem o stanie gminy przeprowadza się debatę. W debacie nad raportem o stanie gminy radni mają prawo zabierać głos bez ograniczeń czasowych. Udział w debacie zagwarantowano również mieszkańcom w trybie i na zasadach szczegółowo uregulowanych przepisami prawa tj. art. 28aa ust.6-8 ustawy. Po zakończeniu debaty nad raportem o stanie gminy rada gminy przeprowadza głosowanie nad udzieleniem wójtowi wotum zaufania. Uchwałę o udzieleniu wójtowi wotum zaufania rada gminy podejmuje bezwzględną większością głosów ustawowego składu rady gminy. Niepodjęcie uchwały o udzieleniu wójtowi wotum zaufania jest równoznaczne z podjęciem uchwały o nieudzieleniu wójtowi wotum zaufania. W przypadku nieudzielenia wójtowi wotum zaufania w dwóch kolejnych latach rada gminy może podjąć uchwałę o przeprowadzeniu referendum w sprawie odwołania wójta. Niniejszy *Raport o stanie Gminy Zembrzyce* obejmuje okres sprawozdawczy od 01.01.2022 roku do 31.12.2022 roku i jest już piątym tego rodzaju aktem powstającym na skutek nowelizacji ustawy o samorządzie gminnym. Treść raportu pomimo jego ograniczenia czasowego do jednego roku w wielu miejscach odwołuje się do danych statystycznych lat poprzednich celem wskazania tendencji danych obszarów tematycznych w zakresie ich wzrostu czy też degradacji. W określonych obszarach wskazuje się na działania jakie winny być podejmowane w niedalekiej przyszłości, a które pozostają spójne czy też bezpośrednio wynikają z przyjętych przez Radę Gminy dokumentów



strategicznych. Struktura raportu dostosowana została do obszarów tematycznych związanych w dużej mierze z zadaniami własnymi gminy.

W związku z koniecznością przedstawienia raportu w sposób jednolity, spójny i przejrzysty pod kątem prezentowanych treści w wielu miejscach raport odsyła do danych szczegółowych zawartych w stosownych dokumentach będących m.in. sprawozdaniami, informacjami czy też innymi dokumentami zawierającymi pożądane uszczegółowienia i dane. W takich przypadkach dokumenty te stanowią załącznik do niniejszego raportu i stanowią jego integralną część bądź też raport odsyła bezpośrednio do źródła danych. Jako, że niniejszy dokument jest tworzony po raz piąty zasadne było wskazanie określonych danych statystycznych jako kontynuację ciągu prezentowanych informacji w spójnej tabelarycznej formule w kontekście danych zaprezentowanych w *Raporcie o stanie Gminy Zembrzyce za rok 2018, 2019, 2020 i 2021*. Taka struktura danych ułatwia ich analizę w szerszym spektrum czasowym.

I. Informacje ogólne

Gmina Zembrzyce położona jest w województwie małopolskim, w powiecie suskim, w dolinie rzeki Skawy, potoku Paleczka, oraz potoku Tarnawka w obrębie 2 jednostek fizyczno-geograficznych Beskidów Zachodnich, tj. Beskid Mały i Beskid Makowski. Gmina Zembrzyce zajmuje powierzchnię 39,9 km². W skład gminy wchodzi sołectwa: Tarnawa Górna, Śleszowice, Tarnawa Dolna, Zembrzyce i Marcówka. Na 31.12.2022 r. liczba ludności Gminy wynosiła 5488. W stosunku do roku 2021 nastąpił spadek tej liczby o 18 mieszkańców. W roku objętym sprawozdaniem odnotowano 44 urodzeń tj. o pięć mniej aniżeli w 2021 r. Z kolei ilość zgonów w analizowanym okresie wyniosła 58 i jest niższa w stosunku do roku 2021 o 15. Wskaźnik gęstości zaludnienia w Gminie Zembrzyce wynosi około 138 os. na 1 km².

MIEJSCOWOŚĆ	2017	2018	2019	2020	2021	2022
Marcówka	727	737	748	752	742	752
Śleszowice	845	845	847	845	843	837
Tarnawa Dolna	1485	1508	1509	1503	1491	1476
Tarnawa Górna	368	374	375	371	368	370
Zembrzyce	2161	2149	2138	2108	2062	2053
RAZEM:	5586	5613	5617	5579	5506	5488

Tabela nr 1 – Liczba ludności w Gminie Zembrzyce 2017-2022



Kierunek rozwoju i wyznaczenie celów strategicznych Gminy Zembrzyce określają liczne dokumenty, wśród, których priorytetem będzie „Strategia Gminy Zembrzyce na lata 2016-2023”. Zawiera ona m.in. takie elementy jak: diagnozę istniejącego potencjału gminy, wyniki konsultacji społecznych, analizę mocnych i słabych stron oraz szans i zagrożeń Gminy Zembrzyce, misję, wizję i cele strategiczne gminy, określa perspektywy rozwojowe gminy, propozycję kluczowych przedsięwzięć strategicznych planowanych do realizacji w perspektywie długookresowej. Strategia Gminy Zembrzyce nakreśliła wizję gminy w następujący sposób: *„Gmina Zembrzyce w 2023 roku wykorzystując potencjał związany z położeniem geograficznym i sąsiedztwem zbiornika Świnna Poręba stanie się miejscem gdzie warto mieszkać, pracować i wypoczywać. Będzie gminą nowoczesną, otwartą na turystów, oferującą znakomite warunki spędzania wolnego czasu dla mieszkańców oraz turystów. Będzie gminą dbającą o rozwój przedsiębiorczości, szczególnie w obszarze usług, turystyki, rekreacji i ekologii. Będzie gminą znaną, promowaną w całej Polsce jako miejsce, które warto odwiedzić, kojarzoną z produkcją wyrobów z drewna oraz skóry i innych produktów regionalnych.”* Tak przedstawiona i przyjęta przez Radę Gminy Zembrzyce wizja wyprowadza szereg celów jakie winny być podejmowane w przyszłości pod kątem jej sprostania. Na bazie tak wyeksponowanego celu jakim jest rozwój turystyki i rekreacji w obrębie Zbiornika Świnna Poręba – Jeziora Mucharskiego Gmina Zembrzyce wraz z partnerami z Gminy Mucharz i Stryszów opracowali i wdrożyli „Plan Rozwoju Zbiornika Wodnego Świnna Poręba – Jeziora Mucharskiego na lata 2016-2023”. To drugi jakże ważny dokument strategiczny, wyznaczający takie cele jak: stworzenie infrastruktury rekreacyjnej i turystycznej wykorzystującej potencjał Krainy Jeziora Mucharskiego, dalej stworzenie systemu wspierającego rozwój turystyki, a w końcu zapewnienie zrównoważonego rozwoju Gmin Jeziora Mucharskiego.

W oparciu o tak nakreślone cele Wójt Gminy Zembrzyce prowadził działania ukierunkowane z jednej strony na zaspakajanie zbiorowych potrzeb mieszkańców gminy w obrębie zadań własnych narzuconych przepisami prawa, a z drugiej na działania uwydatniające i budujące potencjał turystyczny mający w przyszłości decydować o rozwoju Gminy Zembrzyce.



II. Oświata

W roku szkolnym 2022/2023 w Gminie Zembrzyce działalność oświatową prowadziły cztery placówki edukacyjne tj. Zespół Szkół w Zembrzycach obejmujący szkołę podstawową, oddział „0” i przedszkole oraz Szkoły Podstawowe z oddziałami przedszkolnymi w Tarnawie Dolnej, Śleszowicach oraz Marcówce. Należy w tym miejscu zwrócić uwagę, iż w *Raporcie* pod względem danych statystycznych podawane są informacje odpowiednio do roku szkolnego, który nie jest tożsamy z rokiem kalendarzowym. Ten ostatni wykorzystywany jest z kolei do prezentowania danych finansowych. Liczba uczniów w gminnych placówkach oświatowych w stosunku do roku ubiegłego pozostaje na podobnym pułapie. Wzrost liczby dzieci w oddziałach przedszkolnych od 2020 roku pozwala na stwierdzenie, iż podjęte działania przez władze Gminy Zembrzyce ustabilizowały tenże wskaźnik również w roku szkolnym 2022/2023. Stan ten w dużej mierze jest wynikiem podjętych w roku 2020 starań na rzecz zwiększenia ilości oddziałów przedszkolnych funkcjonujących przy SP Śleszowice, SP Tarnawa Dolna i SP Marcówka. Poczynione inwestycje oraz remonty pozwoliły na przyjęcie większej liczby dzieci do w/w placówek w stosunku do lat poprzednich co oddaje Tabela nr 2. Warto zauważyć, iż odnotowany wzrost następuje trzeci rok z rzędu co potwierdza zasadność podjętych działań w zakresie zwiększenia ilości oddziałów przedszkolnych. Tendencja ta wskazuje na potrzebę tworzenia miejsc opieki dla najmłodszych tworząc rodzicom możliwość pracy zawodowej. W tym kontekście władze gminy rozpoczęły starania na rzecz utworzenia żłobka.

Nazwa szkoły	Przedszkole i Oddziały Przedszkolne					Uczniowie					Razem				
	2018/ 2019	2019/ 2020	2020/ 2021	2021/ 2022	2022/ 2023	2018/ 2019	2019/ 2020	2020/ 2021	2021/ 2022	2022/ 2023	2018/ 2019	2019/ 2020	2020/ 2021	2021/ 2022	2022/ 2023
ZS Zembrzyce	75	73	60	72	70	182	154	156	148	152	257	227	216	220	222
SP Tarnawa Dolna	19	23	37	35	47	107	85	91	92	81	126	108	128	127	128
SP Marcówka	25	21	29	25	30	60	62	69	76	73	85	83	98	101	103
SP Śleszowic e	25	25	46	50	49	97	95	95	107	112	122	120	141	157	161
RAZEM:	144	142	172	182	196	446	396	411	423	418	590	538	583	605	614

Tabela nr 2 – Liczba uczniów w Gminie Zembrzyce w latach 2018 - 2023



Pewne obawy może budzić fakt ilości urodzeń w Gminie Zembrzyce, która w ostatnich latach wykazuje tendencję spadkową, co w konsekwencji może mieć bezpośrednie przełożenie na ilość dzieci w przedszkolach, oddziałach przedszkolnych, a później w poszczególnych szkołach podstawowych. Zasadne jest zatem kontynuowanie zadań na rzecz uzbrajania terenów mieszkaniowych tworząc atrakcyjną przestrzeń do zabudowy jednorodzinnej.

Rok szkolny	Liczba uczniów
2014/2015	618
2015/2016	605
2016/2017	597
2017/2018	586
2018/2019	590
2019/2020	538
2020/2021	583
2021/2022	605
2022/2023	614
2023/2024 (plan)	603

Tabela nr 3 – Liczba uczniów w Gminie Zembrzyce w latach 2014-2024

W roku sprawozdawczym funkcjonowało łącznie 43 oddziały (43 w 2021, 40 w 2020, 42 w 2019), zatrudnieni byli nauczyciele w łącznym wymiarze 70,61 etatu (69,6 w 2021, 65,87 w 2020, 66,40 w 2019). Z kolei stanowiska administracyjne to 3 etaty, a obsługi to 20,87 etatów (20,24 etatów w 2021 r., 19,49 etatów w 2020 r., 19,50 etatów w 2019 r.).

Ogólna liczba nauczycieli w osobach wyniosła 87 (59 pełnozatrudnieni, 28 niepełnozatrudnieni). Wskaźnik zatrudnienia w stosunku do roku ubiegłego pozostaje na zbliżonym poziomie. Z kolei wskaźnik przepływu uczniów pomiędzy obwodami szkół, który również niekorzystnie wpływa na ilość uczniów w gminnych placówkach oświatowych – w stosunku do roku szkolnego 2020/2021 uległ nieznacznej zmianie w stronę zmniejszenia ilości uczniów z obwodu szkoły uczęszczających do innej szkoły, co należy interpretować jako zjawisko pozytywne. Nie mniej jednak liczby te pozostają



na przestrzeni kilku lat na podobnym poziomie, co świadczyć może o stałych uwarunkowaniach mających istotne znaczenie na wybór szkół innych aniżeli zlokalizowanych na terenie Gminy Zembrzyce.

Rok szkolny	Uczniowie spoza obwodu uczęszczający do naszych szkół					Uczniowie z obwodu szkoły uczęszczający do innej szkoły				
	2017/2018	2018/2019	2019/2020	2020/2021	2021/2022	2017/2018	2018/2019	2019/2020	2020/2021	2021/2022
Szkoły Podstawowe	30	31	46	51	51	92 w tym 28 za granicą	91 w tym 29 za granicą	70 w tym 32 za granicą	116 w tym 27 za granicą	77 w tym 20 za granicą
Zembrzyce	5	5	18	15	15	25 w tym 14 za granicą	25 w tym 14 za granicą	32 w tym 11 za granicą	46 w tym 10 za granicą	27 w tym 11 za granicą
Tarnawa Dolna	5	2	3	4	2	31 w tym 5 za granicą	27 w tym 5 za granicą	12 w tym 11 za granicą	24 w tym 8 za granicą	18 w tym 6 za granicą
Marcówka	10	10	9	14	11	12 w tym 5 za granicą	18 w tym 7 za granicą	12 w tym 7 za granicą	18 w tym 5 za granicą	17 w tym 0 za granicą
Śleszowice	10	14	16	18	23	24 w tym 4 za granicą	21 w tym 3 za granicą	14 w tym 3 za granicą	28 w tym 4 za granicą	15 w tym 3 za granicą
Gimnazjum	6	3	-	-	-	27 w tym 4 za granicą	8 w tym 3 za granicą	-	-	-
Zembrzyce	6	3	-	-	-	10 w tym 3 za granicą	4 w tym 2 za granicą	-	-	-
Tarnawa Dolna	0	0	-	-	-	17 w tym 1 za granicą	4 w tym 1 za granicą	-	-	-

Tabela nr 4 - Przepływ uczniów w roku szkolnym 2017/2018, 2018/2019, 2019/2020, 2020/2021 i 2021/2022 pomiędzy obwodami szkół.

W 2022 roku przeprowadzono egzamin ósmoklasisty. Absolwenci szkoły podstawowej zdawali egzamin z języka polskiego, języka nowożytnego i matematyki. Egzamin ma formę pisemną i jest egzaminem obowiązkowym. Nie jest określony minimalny wynik, jaki uczeń powinien uzyskać, dlatego egzaminu ósmoklasisty nie można nie zdać. Skala staninowa stosowana w pomiarze dydaktycznym odpowiada nam na pytanie, jaką pozycję zajmuje wynik osiągnięty przez ucznia/absolwenta na tle wyników



osiągniętych przez całą badaną populację. Skala staninowa wprowadza 9 przedziałów wyników. Wynik niski szkoły to 1,2,3 stanin, średni to 4,5,6 stanin, a wynik wysoki szkoły to 7,8,9 stanin.

Szkoła	Wynik % j .polski	stanin	Wynik % j. angielski	stanin	Wynik % matematyka	stanin
SP Zembrzyce	64	6	66	5	52	4
SP Tarnawa D.	66	7	55	4	60	6
SP Marcówka	58	5	55	4	55	5
SP Śleszowice	66	7	63	5	54	5

Tabele nr 5a– Wynik egzaminu ośmioklasisty w roku szkolnym 2021/2022.

Szkoła	Wynik % j .polski	stanin	Wynik % j. angielski	stanin	Wynik % matematyka	stanin
SP Zembrzyce	62	6	71	6	38	4
SP Tarnawa D.	63	6	66	6	57	7
SP Marcówka	56	4	57	4	60	7
SP Śleszowice	68	7	69	6	42	5

Tabele nr 5b– Wynik egzaminu ośmioklasisty w roku szkolnym 2020/2021.

Szkoła	Wynik % j .polski	stanin	Wynik % j. angielski	stanin	Wynik % matematyka	stanin
SP Zembrzyce	61	6	51	5	51	6
SP Tarnawa D.	59	5	46	4	51	6
SP Marcówka	60	5	59	6	48	6
SP Śleszowice	60	5	59	6	34	3

Tabele nr 5c– Wynik egzaminu ośmioklasisty w roku szkolnym 2019/2020.



Szkoła	Wynik % j. polski	stanin	Wynik % j. angielski	stanin	Wynik % matematyka	stanin	Wynik % j. niemiecki	stanin
SP Zembrzyce	64,19	5	53,09	5	37,76	3		
SP Tarnawa D.	66	6	49	4	52	7	100	9
SP Marcówka	58	4	52,9	5	25	2		
SP Śleszowice	66	6	55	5	36	4		

Tabela nr 5d – Wynik egzaminu ośmioklasisty w roku szkolnym 2018/2019.

Bardzo istotnym elementem kształtującym funkcjonowanie szeroko rozumianej oświaty w gminie jest jej wymiar finansowy. To on pozwala na podejmowanie takich czy innych działań związanych z funkcjonowaniem poszczególnych placówek oświatowych i to zarówno w wymiarze inwestycyjnym jak i działań dodatkowo wzmacniających potencjał edukacyjny naszych szkół względem naszych uczniów. Rozbudowana sieć szkół względem ilości uczniów rodzi z jednej strony coraz to większe obciążenia finansowe jakie organ prowadzący ponosi. Z drugiej strony stwarza dogodne warunki swoim najmłodszym mieszkańcom do rozwoju umysłowego i fizycznego, rozwijania swoich pasji i zainteresowań, a także co należy podkreślić stanowi główny ośrodek aktywizacji społecznej szczególnie w mniejszych miejscowościach wiejskich. Jednym z głównych źródeł finansowania tej dziedziny jest subwencja oświatowa. Poziom tejże subwencji na przełomie ostatnich lat nie uległ znacznemu wzrostowi w przeciwieństwie do wydatków jakie ponoszone są na oświatę w Gminie Zembrzyce. Również dochody uzyskiwane w ramach działu 801 i 854 na przełomie ostatnich lat pozostają na podobnym poziomie. Wzrost kosztów funkcjonowania systemu oświaty bezpośrednio wynika z faktu wzrostu wynagrodzeń nauczycieli, wzrostu kosztów stałych, dodatkowych obowiązków obciążających samorząd lokalny.

2014	2015	2016	2017	2018
3 384 614,53	3 271 558,37	3 293 341,98	3 495 213,77	3 791 823,53
2019	2020	2021	2022	
4 165 976,05	4 505 931,19	4 968 538,28	5 077 403,19	

Tabela nr 6 – Wydatki poniesione w latach 2014-2022 na wynagrodzenia nauczycieli w składnikach wskazanych w art. 30 ust. 1 Karty Nauczyciela, w zł.



2014	2015	2016	2017	2018
4 474 426,00	4 450 345,00	4 428 951,00	4 402 463,00	4 462 656,00
2019	2020	2021	2022	
4 869 325,00	4 967 454,00	5 245 378,00	5 669 199,00	

Tabela nr 7– Wysokość subwencji oświatowej w latach 2014-2022, w zł.

Jednocześnie wzrost wydatków nie idzie w parze ze wzrostem dochodów w tym szczególnie wysokości subwencji. Reasumując zagadnienie finansowania oświaty należy szczegółowo analizować biorąc pod uwagę bieżące relacje wydatków względem dochodów celem utrzymania stabilności całego systemu finansów publicznych, a w przypadku zachwiania tej równowagi wdrażać elementy naprawcze.

W roku 2022 wydatki związane z funkcjonowaniem systemu oświaty (z wyłączeniem kosztów Centrum Obsługi Szkół) wyniosły 10 419 528,48 zł, co stanowi 29,34% ogółu wydatków jakie w roku 2022 poniosła Gmina Zembrzyce.

	Subwencja oświatowa	Dochody dział 801 Oświata i wychowanie	Dochody dział 854 Edukacyjna opieka wychowawcza	Razem subwencja i dochody na dział 801 i 854 ¹
2022	5 669 199,00	960 921,61	45 838,22	6 675 958,83
2021	5 245 378,00	964 140,94	54 213,80	6 263 732,74
2020	4 967 454,00	535 755,67	73 912,00	5 577 121,67
2019	4 869 325,00	505 713,26 zł.	106 666,90	5 481 705,16
2018	4 462 656,00	680 331,64 w tym dotacja z UE na projekt „Na piątkę z plusem” 189 240,09	125 497,00	5 268 484,64
2017	4 402 463,00	1 239 518,51 w tym dotacja z UE na projekt „Na piątkę z plusem” - 716 898,89	142 317,00	5 784 298,51
2016	4 428 951,00	474 331,35	160 182,24	5 063 464,59

Tabela nr 8 – Subwencja i dochody w ramach działu 801 i 854 w latach 2016-2022, w zł.

¹ Wymienione dochody nie obejmują dochodów z tytułu najmu lokali w budynkach szkolnych, te ujęte są w innym dziale budżetowym



	Wydatki dział 801 Oświata i wychowanie	Wydatki dział 854 Edukacyjna opieka wychowawcza	Razem wydatki na dział 801 i 854	Różnica między wydatkami i dochodami
2022	10 367 562,10	51 966,38	10 419 528,48	3 743 569,65
2021	9 046 889,88	350 102,77	9 396 992,65	3 133 259,91
2020	8 076 666,46 (w tym wyd. majątkowe 108 920,13 zł.)	304 376,79	8 381 043,25	2 803 921,58
2019	7 927 702,33 (w tym wyd. majątkowe 172 273,24 zł.)	387 493,49	8 315 195,82	2 833 490,66
2018	7 441 253,69 w tym projekt „Na piątkę z plusem: - 372 517,28	389 516,67	7 830 770,36	2 562 285,72
2017	6 992 952,58 w tym projekt „Na piątkę z plusem: - 533 621,70	390 353,73	7 383 306,31	1 599 007,80
2016	6 499 570,88	277 134,18	6 776 705,06	1 713 240,47

Tabele nr 9 – Wydatki w ramach działu 801 i 854 w latach 2016-2022, w zł.

W roku 2021 wydatki związane z funkcjonowaniem systemu oświaty (z wyłączeniem kosztów Centrum Obsługi Szkół) wyniosły 9 396 992,65 zł, co stanowi 33,27 % ogółu wydatków jakie w roku 2021 poniosła Gmina Zembrzyce.

Szczegółowe zagadnienia w zakresie działalności oświatowej na terenie gminy ujęte zostały w dokumencie pn. „Informacja o stanie realizacji zadań oświatowych w Gminie Zembrzyce w roku szkolnym 2021/2022”, który stanowi załącznik do niniejszego raportu.

W roku objętym sprawozdaniem realizowano dodatkowe projekty ważne dla funkcjonowania szkół i jej uczniów.

Projekty i zadania zrealizowane w 2022 roku w szkołach Gminy Zembrzyce:

1. **Programu „Posiłek w szkole i w domu”** na lata 2019-2023” w ramach modułu 3. przeznaczony na poprawę funkcjonowania stołówki w Szkole Podstawowej w Tarnawie Dolnej.

2. **Laboratoria przyszłości** – wartość projektu 180 000 zł. Jest to inicjatywa edukacyjna realizowana przez Ministerstwo Edukacji i Nauki we współpracy z Centrum GovTech w Kancelarii Prezesa Rady Ministrów. Jej celem jest stworzenie nowoczesnej szkoły, w której zajęcia będą prowadzone w sposób ciekawy, angażujący uczniów oraz sprzyjający odkrywaniu ich talentów. Dzięki uczestnictwu w tej inicjatywie wszystkie szkoły Gminy Zembrzyce wzbogaciły się o różnorodne



pomoce dydaktyczne, które pozwalają nabywać przez uczniów kompetencje z tzw. Kierunków STEAM (nauka, technologia, inżynieria, sztuka oraz matematyka).

2. Projekty Ministerstwa Sportu i Turystyki dofinansowane ze środków Funduszu Zająć Sportowych dla uczniów

- „**Umiem pływać**” dla klas I-II dla dwóch szkół. Koszt projektu 31 024 zł.
- „**Ćwiczmy razem**” dofinansowanie zajęć sportowych z elementami gimnastyki korekcyjno – kompensacyjnych dla 311 uczniów. Koszt projektu 18 931 zł.

3. „**Już pływam**” projekt dla uczniów klas I-II dla dwóch szkół. Dofinansowane ze środków Województwa Małopolskiego. Koszt projektu 25 284 zł.

4. „**Poznaj Polskę**” przedsięwzięcie Ministra Edukacji i Nauki. Koszt zadania 47 429 zł. Dzięki realizacji tego zadania uczniowie z klas I-VIII Szkoły Podstawowej w Tarnawie Dolnej, SP w Zembrzycach i SP w Marcówce uczestniczyli w wycieczkach szkolnych do wybranych atrakcji turystycznych.

5. „**Narodowy Program Rozwoju Czytelnictwa 2.0 na lata 2021-2025**”. Ogólny koszt zadania - 16 250 zł. Oddziały przedszkolne w Tarnawie Dolnej, Marcówce i Śleszowicach, a także przedszkole w Zembrzycach i szkoła w Marcówce dzięki otrzymanym środkom finansowym zakupiły nowości wydawnicze dla najmłodszych do bibliotek szkolnych oraz przeprowadzone były akcje promowania czytelnictwa.

6. **Małopolska Tarcza Anty kryzysowa – Pakiet Edukacyjny II - Grant 3-** projekt na dodatkowe zajęcia dla uczniów. Wartość projektu to 120 000 zł.

7. Dotacja celowa w wysokości 42 821 zł na wyposażenie szkół w podręczniki, materiały edukacyjne i materiały ćwiczeniowe dla uczniów klas I-VIII.

8. Programu realizowany przy współudziale Starostwa Powiatowe w Suchoj Beskidzkiej, którego celem było podnoszenie i utrwalenie umiejętności pływania dla uczniów klas IV szkół podstawowych. Koszt programu wyniósł 10 900 zł.

Wśród najważniejszych z projektów wskazać należy realizację programu „Posiłek w szkole i w domu” na lata 2019-2023 w ramach modułu 3. Gmina Zembrzyce otrzymała wsparcie dla Szkoły Podstawowej w Tarnawie Dolnej w wysokości 80.000,00 zł – na doposażenie kuchni i poprawę standardu funkcjonującej stołówki szkolnej (własnej kuchni i jadalni) oraz doposażenie stołówki. Całość zadania wyniosła 100 000 zł. Za środki otrzymane z dofinansowania zostały zakupione następujące sprzęty: zmywarka z funkcją wyparzania, piec konwekcyjny, patelnia elektryczna, szatkownica do warzyw, naleśnikarka podwójna, blender, termos, mikser ręczny, kuchnia gazowa oraz zlewy, szafy i stoły robocze. Zmienił się również wygląd stołówki szkolnej, do której zostały zakupione nowe stoliki oraz krzesła. Otrzymane wsparcie finansowe wpłynęło na podniesienie standardu stołówki i polepszenie jakości usługi cateringu do Szkoły



Podstawowej w Śleszowicach. Przedsięwzięcie usprawniło pracę w kuchni, pozwoliło sprawniej i efektywniej przygotować różnorodne i wysokiej jakości posiłki, a uczniom zapewniło wyższy komfort ich spożywania. Dodatkowo wykonano remont zaplecza kuchennego za kwotę 18 000 zł.

Ponadto w ramach wydatków oświatowych w 2022 roku dokończono opracowanie dokumentacji technicznej dla budowy Sali gimnastycznej w SP Śleszowice, jako ważnego elementu rozwoju wychowania fizycznego dla tamtejszej młodzieży, ale również w szerszym aspekcie dla mieszkańców Śleszowic i Tarnawy Górnej.

W tym miejscu należy również zaznaczyć, iż na terenie gminy funkcjonuje Ośrodek Rehabilitacyjno-Edukacyjno-Wychowawczy w Tarnawie Górnej, któremu to Gmina Zembrzyce dzierżawi budynek z przyległymi działkami w tej miejscowości. OREW Tarnawa Górna zapewnia nieodpłatne zajęcia dla dzieci i młodzieży z niepełnosprawnościami sprzężonymi, zgodnie z podstawą programową MEN w grupach przedszkolnych, szkolnych i rewalidacyjnych, podczas których dzieci realizują obowiązek przedszkolny, szkolny, nauki oraz zajęcia w ramach wczesnego wspomagania rozwoju dziecka.

III. Polityka społeczna, praca, gospodarka mieszkaniowa

III.1 Pomoc społeczna, świadczenia dla mieszkańców

Zadanie własne gminy w zakresie polityki społecznej Gmina Zembrzyce realizuje za pośrednictwem swojej jednostki organizacyjnej jaką jest Gminny Ośrodek Pomocy Społecznej w Zembrzycach /GOPS/. GOPS funkcjonuje w oparciu o statut, którego treść w 2022 roku określona była Uchwałą Rady Gminy Zembrzyce Nr XXXII/256/2018 z dnia 20 marca 2018 r. Omawiana jednostka zatrudniała w 2022 roku 8 osób w łącznym wymiarze 7 etatów, a jego działalnością kieruje Kierownik, realizujący zadania statutowe przy pomocy pracowników. Poniższa tabela przedstawia zestawienie wydatków GOPS na świadczenia pomocy społecznej i inne świadczenia dla mieszkańców w 2022 roku.



Rodzaj zdanie	Wydatki własne	Wydatki zlecone/dotacja
Ochrona Zdrowia		
Składki zdrowotne finansowane ze środków publicznych	-	375
Pomoc Społeczna		
Domy Pomocy Społecznej	114 412,10	-
Składki zdrowotne opłacane z pomocy społecznej	-	13 237,75
Zasiłki i pomoc w naturze, zasiłki stałe	-	149 430,71
Zasiłki i pomoc w naturze, zasiłki okresowe, celowe i celowe specjalne	49 340	118 875,08
Gminny Ośrodek Pomocy Społecznej - utrzymanie, wynagrodzenia wszystkich pracowników, dodatki dla pracowników socjalnych	488 068,93	57 401,00
Schronienie	21 900	-
Usługi opiekuńcze w tym: Specjalistyczne usługi opiekuńcze	420	3 370,64
Pomoc w zakresie dożywiania Program "Posiłek w szkole i w domu" (obiady dla dzieci w szkole oraz zasiłek celowy na zakup żywności	17 193,38	67 591,74
Rodzina		
Świadczenia wychowawcze	9 169,47	2 449 874,48
Świadczenia rodzinne w tym: -wypłata świadczeń rodzinnych -wypłata świadczeń z funduszu alimentacyjnego -opłacanie składki społecznej - zasiłki rodzicielskie - koszty obsługi świadczeń rodzinnych	42313,52	1 874 572,87
Wspieranie rodziny	27 769,89	-
Składki zdrowotne - świadczenia rodzinne	-	16 775,32
Projekt – dofinansowanie do rozwoju pomocy społecznej	6 058	24 230
Pomoc „Za życiem”	-	-
Prace społecznie użyteczne	5 842,20	-
Przemoc	4 602,60	-



Asystent osobisty osoby niepełnosprawnej	-	238 340,78
Dodatki osłonowe	-	487 165,21
Dodatki węglowe i inne źródła ciepła	-	dodatki węglowe – 2 858 040 dodatki do innych źródeł ciepła - 504 900
Pomoc dla Ukrainy	-	452 694,32

Tabela nr 10 – Wydatki związane z udzielaniem świadczeń przez Gminny Ośrodek Pomocy Społecznej w 2022, w zł.

ŚWIADCZENIA PIENIĘŻNE

Zasiłki stałe: Pomoc w postaci zasiłków stałych realizowana jest w ramach zadań własnych gminy w całości finansowanych z dotacji państwa. W roku 2022 r. z zasiłków stałych skorzystały 24 osoby, które otrzymały łącznie 248 świadczeń, za kwotę 149 431 zł.

Zasiłki okresowe: Z pomocy w formie zasiłków okresowych w roku 2022 r. skorzystało 79 osób w 48 rodzinach, które otrzymały 389 świadczeń. Głównymi powodami przyznania pomocy było bezrobocie i niepełnosprawność. Na zadanie wydatkowano kwotę 161 096 zł, z czego dotacja państwa wyniosła 118 875 zł, budżet gminy 42 221zł.

Zasiłki celowe: Z pomocy w postaci zasiłków celowych i celowych specjalnych skorzystało 59 rodzin w których było 123 osoby. Pomoc przyznana była z przeznaczeniem na wypłatę zasiłków celowych dla 59 osób i celowych specjalnych dla 10 osób, na ten cel wydatkowano 82 720 zł w ramach środków własnych

ŚWIADCZENIA NIEPIENIĘŻNE

W roku 2022 r. Gminny Ośrodek Pomocy Społecznej w Zembrzycach realizował następujące świadczenia niepieniężne:

Program posiłek w szkole i w domu

GOPS w Zembrzycach udzielił w ramach rządowego programu „Posiłek w szkole i w domu” następujących świadczeń:

- ciepłe posiłki dla dzieci we wszystkich szkołach na terenie gminy dla 25 dzieci 3212 świadczeń za kwotę 9 185 zł;
- zasiłki celowe na zakup żywności dla rodzin w okresie wakacji;
- zasiłki celowe dla osób dorosłych samotnych spełniających kryterium dochodowe.

Na realizację zadania wydatkowano łącznie 84 490 zł, z dotacji 67 592 zł, ze środków własnych 16 898 zł. Kwota spoza programu w wysokości 295,44 zł została przeznaczona na śniadania dla dzieci w przedszkolu.



Domy Pomocy Społecznej

Osobie wymagającej całodobowej opieki z powodu wieku, choroby lub niepełnosprawności, niemogącej samodzielnie funkcjonować w codziennym życiu, której nie można zapewnić niezbędnej pomocy w formie usług opiekuńczych, przysługuje prawo do umieszczenia w domu pomocy społecznej. Osobę wymagającą tej formy wsparcia kieruje się do domu pomocy społecznej odpowiedniego typu, zlokalizowanego jak najbliżej miejsca zamieszkania osoby kierowanej, chyba że okoliczności sprawy wskazują inaczej, po uzyskaniu zgody tej osoby lub jej przedstawiciela ustawowego na umieszczenie w domu pomocy społecznej. Aktualnie z tej formy pomocy w gminie Zembrzyce korzystają 3 osoby, wydatki gminy na ten cel w 2022 r. wyniosły 114 412 zł.

Usługi opiekuńcze i specjalistyczne usługi opiekuńcze

Osobom, które ze względu na wiek, choroby lub niepełnosprawność wymagają częściowej opieki i pomocy w zaspokajaniu niezbędnych potrzeb życiowych, a rodzina nie jest w stanie tej pomocy zapewnić, mogą być przyznane usługi opiekuńcze świadczone w środowisku. Obejmują one pomoc w zaspokajaniu codziennych potrzeb życiowych, podstawową opiekę zleconą przez lekarza. Usługi opiekuńcze są zadaniem własnym gminy o charakterze obowiązkowym.

W roku 2022 z usług opiekuńczych skorzystały 2 osoby, za kwotę 420,00 zł oraz jedna osoba skorzystała ze specjalistycznych usług opiekuńczych za kwotę 3 370,64 zł. Łącznie udzielono 47 świadczeń, wydatkowano kwotę 3 790,64 zł.

Zapewnienie usług związanych z zabezpieczaniem schronienia i noclegu osobom bezdomnym.

Gmina Zembrzyce zapewniła tymczasowe schronienie dla osób bezdomnych oraz bezdomnych, będących w trudnej sytuacji zdrowotnej podpisując stosowną umowę ze Centrum Pomocy Potrzebującym Schronisko „Arka” w Będzinie.

Schronisko dla osób bezdomnych zapewnia osobom bezdomnym, które podpisały kontrakt socjalny, całodobowe, tymczasowe schronienie oraz usługi ukierunkowane na wzmacnianie aktywności społecznej, wyjście z bezdomności i uzyskanie samodzielności życiowej. W 2022 r. GOPS w Zembrzycach udzielił pomocy w formie schronienia dla 2 osób za kwotę 21 900 zł.

Zadania wynikające z ustawy o świadczeniach opieki zdrowotnej finansowanej ze środków publicznych

GOPS prowadził postępowania w sprawach ustalenia prawa do świadczeń z opieki zdrowotnej osób, które nie były objęte powszechnym, obowiązkowym i dobrowolnym ubezpieczeniem zdrowotnym, a wymagały pomocy medycznej. Prawo do bezpłatnych świadczeń zdrowotnych mają osoby, które są obywatelami Rzeczypospolitej Polski, spełniają kryterium dochodowe określone w ustawie o pomocy społecznej i nie posiadają uprawnień zdrowotnych z innego tytułu. W roku 2022 wydane zostały 4 decyzje dla 3 osób gwarantujące pomoc w postaci uprawnień do świadczeń zdrowotnych na 90 dni. Wydatki na realizację zadania wyniosły 375,00 zł.



Realizacja zadań z zakresu przeciwdziałania przemocy w rodzinie

Ustawa o przeciwdziałaniu przemocy w rodzinie określa zadania gminy w zakresie wspierania rodziny dotkniętej przemocą. Zarządzeniem Wójta został powołany Zespół Interdyscyplinarny do Spraw Przeciwdziałania Przemocy w Rodzinie. Zespół składa się ze specjalistów różnych instytucji, którzy podejmują współpracę i skoordynowane działania mające na celu niesienie pomocy osobom krzywdzonym oraz przeciwdziałanie zjawisku przemocy. Gminny Ośrodek Pomocy Społecznej w Zembrzycach zapewnia obsługę organizacyjno-techniczną Zespołu. Przewodniczący Zespołu powołuje grupy robocze, które zajmują się pracą z konkretnymi rodzinami, ofiarami i sprawcami przemocy w ramach procedury „Niebieskie Karty”. W roku 2022 Zespół Interdyscyplinarny prowadził 15 Niebieskich Kart w 15 rodzinach. Z lat ubiegłych prowadzono 4 karty. Zespół odbył 4 posiedzenia, funkcjonowało 15 grup roboczych, które odbyły 39 spotkania. Osoby doznające przemocy lub stosujące przemoc mają możliwość skorzystania z pomocy psychologa w Punkcie Informacyjno-Konsultacyjnym ds. Przeciwdziałania Przemocy w Rodzinie. Wydatki na zadania związane z przemocą w roku 2022 wyniosły 4 602,60 zł. Jednak zaznaczyć należy, że znaczna część osób dotkniętych przemocą w rodzinie korzystała ze wsparcia w różnych formach, w ramach programu wsparcia jednostek samorządu terytorialnego oraz działalności Zespołu Interwencji Kryzysowej w Suchej Beskidzkiej.

Realizacja zadań z zakresu ustawy o wspieraniu rodziny i systemie pieczy zastępczej:

Zadania wynikające z ustawy o wspieraniu rodziny i systemie pieczy zastępczej realizuje na terenie naszej gminy Gminny Ośrodek Pomocy Społecznej w Zembrzycach. Ustawa o której mowa, kładzie nacisk na utrzymanie dzieci w ich naturalnym środowisku. Gminny Ośrodek Pomocy Społecznej zatrudnia asystenta rodziny, który wspiera rodziny w przezwyciężeniu trudności związanych z opieką i wychowaniem dzieci. Asystent ułatwia rodzinom wypełnianie ról społecznych prowadząc do osiągnięcia podstawowej stabilizacji życiowej i wychowawczej, aby nie dopuścić do umieszczenia dzieci w placówkach lub rodzinach zastępczych. W roku 2022 wsparciem asystenta rodziny objęto 6 rodzin, w tym przez Sąd do współpracy zobowiązana została 1 rodzina. Z 1 rodziną asystent rodziny zakończył pracę i prowadził monitoring przez 3 miesiące od momentu zakończenia. Wydatki związane z realizacją zadania wyniosły 27 546,09 zł. Ponadto pokryto częściowe koszty pobytu jednego dziecka w rodzinnej pieczy zastępczej w kwocie 223,80 zł.

REALIZACJA ZADAŃ Z ZAKRESU ŚWIADCZEŃ RODZINNYCH

System świadczeń rodzinnych to system świadczeń wspierających rodziny znajdujące się w trudnej sytuacji materialnej, wychowujące dzieci, w tym niepełnosprawne. Świadczenia rodzinne stanowią odrębny od świadczeń z pomocy społecznej system, na który składają się następujące świadczenia wypłacane przez GOPS w 2022 r.

- Świadczenia rodzinne wraz dodatkami – 4 935 świadczeń, kwota 541 115 zł.



- Świadczenia rodzicielskie – 124 świadczenia, kwota 116 043 zł.
- Zasiłek dla opiekuna – 38 świadczeń, kwota 23 560 zł.
- Świadczenie pielęgnacyjne – 320 świadczeń, kwota 668 057 zł.
- Zasiłek pielęgnacyjny – 1 319 świadczeń, kwota 284 693 zł.
- Jednorazowa zapomoga z tytułu urodzenia dziecka – 27 świadczeń, kwota 27 000 zł.
- Zasiłek „Za Życiem” - 0
- Świadczenia z funduszu alimentacyjnego - 158 świadczeń, kwota 61 220 zł.

W roku 2022 r. na świadczenia rodzinne i koszty utrzymania w związku z realizacją zadań wykorzystano kwotę 1 874 572,87 zł z dotacji państwa oraz 42 313,52 zł. z budżetu gminy

REALIZACJA ZADAŃ WYNIKAJĄCYCH Z USTAWY O POMOCY PAŃSTWA W WYCHOWYWANIU DZIECI „500+”

Ustawa określa warunki nabywania prawa do świadczenia wychowawczego oraz zasady przyznawania i wypłacania tego świadczenia. Celem świadczenia wychowawczego jest częściowe pokrycie wydatków związanych z wychowywaniem dziecka, w tym opieki nad nim i zaspokajaniem jego potrzeb życiowych. W 2022r. GOPS realizował zadanie do 30 czerwca 2022 r. W roku sprawozdawczym wypłacono 4 893 świadczenia, na kwotę 2 459 043,95zł, dotacja państwa wyniosła 2 449 874,48 zł, kwota środków własnych 42 313,52 zł.

REALIZACJA ZADAŃ WYNIKAJĄCYCH Z USTAWY O DODATKU WĘGLOWYM

Ustawa reguluje zasady i tryb przyznawania, wypłacania oraz wysokość dodatku węglowego oraz właściwość organów w tych sprawach. Wypłata dodatku węglowego jest zadaniem zleconym gminie. Wojewodowie przekazują środki gminom w granicach kwot określonych na realizację wypłat dodatku węglowego w Funduszu Przeciwdziałania COVID-19. Do GOPS wpłynęło 1 366 wniosków w sprawie dodatku węglowego, wydano 937 decyzji pozytywnych, 114 decyzji negatywnych, 315 wniosków zostało pozostawionych bez rozparzenia lub wycofanych, 9 wniosków jest w trakcie rozpatrywania przez Samorządowe Kolegium Odwoławcze w Krakowie. W 2022 r. wypłacono kwotę 2 802 000 zł oraz w 2023 r. kwotę 9 000 zł. Z upoważnienia Wójta dwóch pracowników GOPS przeprowadziło 83 wywiady środowiskowe w sprawie dodatków węglowych w miejscu zamieszkania wnioskodawców.

REALIZACJA ZADAŃ WYNIKAJĄCYCH Z USTAWY Z DNIA 15 WRZEŚNIA 2022 OSZCZEGÓLNYCH ROZWIĄZANIACH W ZAKRESIE NIEKTÓRYCH ŹRÓDEŁ CIEPŁA W ZWIĄZKU Z SYTUACJĄ NA RYNKU PALIW

GOPS w 2022 roku przyjął również 258 wniosków w sprawie dodatków do innych źródeł ciepła, z tego 222 wnioski rozpatrzono pozytywnie, wydano 20 decyzji negatywnych, a 2 decyzje są w trakcie rozpatrywania przez Samorządowe Kolegium Odwoławcze w Krakowie. Na realizację zadania wydatkowano 495 000 zł. Z



upoważnienia Wójta dwóch pracowników GOPS przeprowadziło w miejscu zamieszkania wnioskodawców 18 wywiadów środowiskowych w sprawie dodatków do innych źródeł ciepła.

REALIZACJA ZADAŃ WYNIKAJĄCYCH Z USTAWY Z DNIA 12 MARCA 2022 r. O POMOCY OBYWATELOM UKRAINY W ZWIĄZKU Z KONFLIKTEM ZBROJNYM NA TERYTORIUM TEGO PAŃSTWA

Pomoc dla obywateli Ukrainy realizowana była przez GOPS w Zembrzycach w formie następujących świadczeń:

1. świadczenie 300 + dla obywateli Ukrainy otrzymało 167 osób za kwotę 50 100 zł;
2. świadczenia rodzinne i dodatki do świadczeń rodzinnych otrzymało 4 rodziny, których było 7-ro dzieci, wypłacono 32 świadczenia w kwocie 18 484,88 zł;
3. opłacono składki społeczne dla 1 osoby w kwocie 4 082 05 zł;
4. świadczenie z tytułu zapewnienia zakwaterowania i wyżywienia obywateli Ukrainy – przyjęto 71 wniosków, pomocą objętych zostało 139 obywateli Ukrainy, wypłacono kwotę 373 960 zł. dla 19 obywateli polskich za zapewnienie zakwaterowania i wyżywienia;
5. pomoc w formie dożywiania dzieci z Ukrainy w szkole została udzielona dla 20 dzieci za kwotę 2052,38 zł;
6. zasiłek stały wypłacono dla 1 osoby na kwotę 1200,00 zł.

CZYSSTE POWIETRZE

Na podstawie art. 10 ustawy z dnia 27 kwietnia 2001r. Prawo ochrony środowiska, w okresie od 1 stycznia do 31 grudnia 2022 r. GOPS wydawał zaświadczenia z zakresu Programu „Czyste Powietrze”. We wskazanym okresie wydano 30 zaświadczeń.

W roku 2022 GOPS w Zembrzycach pozyskał następujące środki ze źródeł zewnętrznych:

- Program pn. „Asystent osobisty osoby niepełnosprawnej – edycja 2022” – pozyskano środki w wysokości 238 340,78 zł z Solidarnościowego Funduszu Wsparcia Osób Niepełnosprawnych.
- Pozyskano środki finansowe na realizację działań mających na celu rozwój świadczonych usług pomocy społecznej w kwocie 24 230 zł, udział własny gminy wyniósł 6 058 zł.

Program pn. „Asystent osobisty osoby niepełnosprawnej – edycja 2022”

Program realizowany był w Gminie Zembrzyce po raz pierwszy. Jego celem jest rozpowszechnienie usług asystencji osobistej, zwiększenie szans osób niepełnosprawnych na prowadzenie bardziej niezależnego/samodzielnego i aktywnego życia. Nadrzędnym celem usług asystencji osobistej jest dążenie do poprawy funkcjonowania osoby niepełnosprawnej w jej środowisku. Podstawą Programu jest wprowadzenie usług asystenta osobistego osoby niepełnosprawnej jako formy ogólnodostępnego wsparcia. W ramach programu wsparciem objęto 22 mieszkańców Gminy Zembrzyce posiadających orzeczenie o niepełnosprawności. Pomoc



realizowana była przez 8 asystentów osobistych osoby niepełnosprawnej. W ramach programu udzielono pomocy w łącznej ilości 5527 godzin wsparcia. Na realizację całości zadania wydatkowano środki z Funduszu Solidarnościowego w kwocie 238 059,95 zł.

Program mający na celu rozwój świadczonych usług pomocy społecznej

Program realizowany był w następującym obszarze:

- realizacji dodatkowych zadań w wynikających z rozeznaczonych potrzeb gminy (poradnictwo psychologiczne);
- podniesienie jakości działalności ośrodka poprzez zapewnienie stałego dostępu do konsultacji prawnej (zatrudnienie radcy prawnego);
- rozwój świadczonych usług pomocy społecznej.

Zgodnie z założeniami zatrudniono psychologa, który w 2022 r. w ramach środków na Rozwój Pomocy Społecznej zrealizował 168 godzin poradnictwa. Ze wsparcia psychologicznego skorzystało 25 rodzin. Z indywidualnej pomocy skorzystało 27 osób, którym udzielono łącznie 123 porad. Pomoc realizowana była poprzez: interwencje telefoniczne w nagłych zdarzeniach, indywidualne osobiste i telefoniczne konsultacje z klientem w kryzysie lub zgłaszającym inne problemy, udzielanie wsparcia osobom w trudnej sytuacji życiowej, motywowanie klientów korzystających z pomocy do podejmowania działań zmierzających w kierunku zmiany funkcjonowania psychospołecznego oraz indywidualne konsultacje z członkami rodzin.

Ponadto zapewniono pomoc i wsparcie dla pracowników GOPS poprzez konsultacje i pomoc prawną. W okresie od 01.01.2022 r. do 31.12.2022 r. radca prawny udzielił 60 godzin konsultacji prawnych (przeprowadzonych osobiście, telefonicznie lub mailowo) dla pracowników ośrodka zajmujących się obszarem pomocy społecznej. Dzięki zapewnieniu dostępu do konsultacji prawnych pracownicy Ośrodka podnieśli swoje umiejętności w zakresie prowadzenia postępowań administracyjnych, zwiększyli swoją wiedzę w zakresie stosowania ustawy o pomocy społecznej, KPA oraz innych przepisów, co podniosło efektywność pracy administracyjnej w GOPS.

Prace społecznie użyteczne

Gminny Ośrodek Pomocy Społecznej w Zembrzycach w 2022 r. po raz kolejny był organizatorem prac społecznie – użytecznych. Do udziału w pracach społecznie – użytecznych skierowano 6 osób w wymiarze do 40 godzin miesięcznie. Prace były wykonywane w 4 jednostkach organizacyjnych Gminy w okresie od 1 marca 2022 r. do 30 listopada 2022 r. Ogólny koszt prac społecznie – użytecznych wyniósł 14 406,00 zł, z czego: środki Powiatowego Urzędu Pracy w Suchoj Beskidzkiej stanowiły kwotę 8 563,80 zł, a środki własne stanowiły kwotę 5 842,20 zł.

Pomoc żywnościowa

W roku 2022 Gminny Ośrodek Pomocy Społecznej w Zembrzycach we współpracy z Caritas Archidiecezji Krakowskiej oraz zespołami charytatywnymi działającymi przy parafiach na terenie Gminy realizował pomoc w postaci dystrybucji żywności w ramach Programu Operacyjnego Pomoc Żywnościowa 2014-2020, Podprogram 2021+. Programem objętych zostało 103 rodziny, z pomocy skorzystało 210 osób.



Praca socjalna

Jednym z bardzo istotnych zadań realizowanych przez Gminny Ośrodek Pomocy Społecznej jest świadczenie pracy socjalnej, skierowanej na pomoc osobom i rodzinom w odzyskaniu zdolności do funkcjonowania w społeczeństwie. Praca socjalna dotyczy niemal każdej rodziny zgłaszającej się po pomoc do ośrodka. W 2022 roku ze wsparcia w postaci pracy socjalnej skorzystało 410 osób w 188 rodzinach.

Strategia Integracji i Rozwiązywania Problemów Społecznych

W Gminie Zembrzyce realizowana jest nadal Strategia Integracji i Rozwiązywania Problemów Społecznych sporządzona na lata 2021- 2027. Działania zaplanowane do realizacji w ramach strategii uwzględniają sytuację demograficzną, społeczną, gospodarczą i materialną mieszkańców Gminy Zembrzyce. Strategia ukierunkowana jest na rozszerzenie i pogłębienie form pracy socjalnej, współpracę z różnymi instytucjami i organizacjami pozarządowymi zajmującymi się pomocą społeczną w gminie oraz powiecie i instytucjami działającymi w szerszym obszarze polityki społecznej.

Wydatki Gminy Zembrzyce w roku 2022 związane z działaniami: 852 - Pomoc społeczna, 853 - Pozostałe zadania w zakresie polityki społecznej oraz 855 – Rodzina, wyniosły 9 826 828,14 zł, (8 985 873,57 zł w 2021r., 9 217 655,60 zł w 2020 r., 8 158 882,95 zł w 2019 r.), co stanowi 27,67 % ogółu wydatków jakie Gmina Zembrzyce poniosła w roku objętym sprawozdaniem.

W ramach tych wydatków ujęty jest również zakup węgla przez gminę na potrzeby jego sprzedaży dla uprawnionych gospodarstw domowych na podstawie ustawy z dnia 27 października 2022 r. o zakupie preferencyjnym paliwa stałego dla gospodarstw domowych. W związku z trudną sytuacją na rynku paliw i wysokimi cenami węgla gmina zorganizowała sprzedaż węgla dla mieszkańców po cenach preferencyjnych, tj. po 1700 zł. Skorzystało z tej oferty 160 gospodarstw domowych, łącznie w 2022 roku gmina sprzedała dla mieszkańców 235 ton węgla, a koszt tego zadania wyniósł 326 451,94 zł.

Szczegółowe zagadnienia związane z system funkcjonowania pomocy społecznej oraz wsparcia rodziny zostały określone w „Sprawozdaniu z działalności Gminnego Ośrodka Pomocy Społecznej w Zembrzycach za rok 2022” a także w „Sprawozdaniu Wójta Gminy Zembrzyce z realizacji Gminnego Programu Wspierania Rodziny za rok 2022”. Sprawozdania były przedstawiane Radzie Gminy Zembrzyce podczas 44 Sesji w dniu 31.03.2023 r.

III.2 Rynek pracy

Rynek pracy, a szczególnie problem bezrobocia to kolejny ważny obszar objęty niniejszym raportem. Na koniec 2022 roku problem pozostawania bez pracy w Gminie



Zembrzyce na podstawie danych Powiatowego Urzędu Pracy w Suchej Beskidzkiej obejmował 74 osoby, w tym 36 kobiet (w 2021 było to 106 osób, w tym 45 kobiet, w 2020 odpowiednio 147 osób w tym 62 kobiet, w 2019 odpowiednio 101 osób w tym 56 kobiet). Szacunkowa stopa bezrobocia w gminie w 2022 roku wynosiła 4,1%. W odniesieniu do roku 2021 nastąpił spadek tego wskaźnika o 1,8%. Roczna dynamika spadku stopy bezrobocia w stosunku do pozostałych gmin powiatu suskiego była najwyższa. W odniesieniu do średniej stopy osób bezrobotnych w powiecie jest ona w Gminie Zembrzyce niższa o 0,8 %. Ilość osób pozostających bez pracy obejmujący ostatnie lata wskazuje na zahamowanie tendencji malejącej i niejako odzwierciedla krajowe dane statystyczne.

Gmina	Rok 2022	Rok 2021	Różnica +/- w %
	Szacunkowa stopa bezrobocia %	Szacunkowa stopa bezrobocia %	
Budzów	5,0	5,8	- 0,8
Bystra-Sidzina	4,3	4,0	+0,3
Jordanów gmina miejska	3,0	3,7	- 0,7
Jordanów gmina wiejska	3,6	5,1	- 1,5
Maków Podhalański	5,5	5,9	- 0,4
Stryszawa	4,7	4,6	+ 0,1
Sucha Beskidzka	5,7	5,5	+ 0,2
Zawoja	6,8	8,4	-1,6
Zembrzyce	4,1	5,9	-1,8
Powiat	4,9	5,5	- 0,6

Tabela nr 11 – Szacunkowa stopa bezrobocia w gminach powiatu w latach 2022 i 2021 (źródło danych: Powiatowy Urząd Pracy w Suchej Beskidzkiej)



Ogółem/kobiety	Stan na III.2016	Stan na III.2017	Stan na III.2018	Stan na III.2019	Stan na III.2020	Stan na III.2021	Stan na III.2022	Stan na XII.2022
Ogółem	176/82	136/65	123/57	109/56	109/51	136/62	111/58	74/36
w tym: poprzednio pracujący	149/66	115/54	112/54	95/47	93/41	109/47	80/37	58/27
zwolnienie z przyczyn dot. Zakładu pracy	14/6	13/6	5/2	1/1	6/2	8/4	8/5	8/7
dotychczas nie prac.	27/16	21/11	11/3	14/9	16/10	27/15	31/21	16/9
do 30 lat	63/38	47/25	40/19	37/22	40/25	44/24	44/28	29/17
w tym do 25 lat	33/17	24/12	21/10	21/12	29/17	25/13	28/16	17/8
długotrwale bezrobotni	99/48	41/18	46/26	47/25	38/19	61/29	42/19	29/14
powyżej 50 lat	47/16	28/8	36/11	30/8	26/6	34/10	29/9	19/5
korzystający z opieki społecznej	2/1	1/1	0	2/1	1/0	-----	1/0	1/1
posiadający dziecko do 6 lat	33/27	29/20	25/21	26/24	19/15	16/12	13/12	10/8
posiadające co najmniej jedno dziecko niepełnosprawne do 18 roku życia	0	1/1	0	0	0	-----	1/1	1/0
niepełnosprawni	14/3	10/4	7/4	8/3	10/0	7/3	7/2	3/0

Tabela nr 12 – Struktura osób bezrobotnych w gminie Zembrzyce w latach 2016-2022 (źródło danych: Powiatowy Urząd Pracy w Suchej Beskidzkiej)

Analizując rynek pracy warto również zwrócić uwagę na podmioty gospodarcze, które te miejsca pracy tworzą. Wg. GUS w roku 2022 na terenie gminy zarejestrowanych w rejestrze REGON było 572 podmiotów w tym 489 jako osób fizycznych prowadzących działalność gospodarczą oraz 81 podmiotów funkcjonujących jako osoby prawne lub inne jednostki organizacyjne nie posiadające osobowości prawnej. W stosunku do 2021 roku w rejestrze REGON przybyło 13 podmiotów działających w formie osób fizycznych prowadzących działalność gospodarczą oraz 2 jako osoby prawne i jednostki organizacyjne niemające osobowości prawnej. Tendencja ta uległa wzrostowi w stosunku do roku 2021. Wg. GUS w 2021 r. na terenie gminy zarejestrowanych w rejestrze REGON było 557 podmiotów w tym 476 jako osób fizycznych prowadzących działalność gospodarczą oraz 81 podmiotów



funkcjonujących jako osoby prawne lub inne jednostki organizacyjne nie posiadające osobowości prawnej.

	2014	2015	2016	2017	2018	2019	2020	2021	2022
Osoby fizyczne prowadzące działalność gospodarczą	385	387	394	387	407	423	440	476	489
Osoby prawne i inne jednostki organizacyjne nie posiadające osobowości prawnej	86	85	86	83	86	83	82	81	83
RAZEM	471	471	480	470	493	506	522	557	572

Tabela nr 13 – Liczba podmiotów gospodarczych wpisanych do rejestru REGON w Gminie Zembrzyce w latach 2014-2022 (źródło danych: Główny Urząd Statystyczny)

III.3 Polityka mieszkaniowa

Pod kątem gospodarki mieszkaniowej należy wykazać, iż na początek roku 2022 w Gminie Zembrzyce funkcjonowało 1677 budynków mieszkalnych. W zakresie realizowanego obowiązku nadawania numeru porządkowego wydano stosowne zawiadomienia o ustaleniu nr porządkowego budynku wg. tabeli.

Sołectwo	Rok 2018	Rok 2019	Rok 2020	Rok 2021	Rok 2022
Marcówka	2	3	5	10	6
Tarnawa Górna	1	-	2	2	0
Tarnawa Dolna	12	9	8	8	12
Śleszowice	5	6	5	4	14
Zembrzyce	4	4	4	5	8
Razem	24	22	24	29	40

Tabela nr 14 – Liczba nadanych numerów porządkowych budynków w poszczególnych sołectwach w Gminie Zembrzyce w latach 2018-2022

W odniesieniu do gminnych zasobów mieszkaniowych oraz zasad ich gospodarowania dokumentem strategicznym jest tu „Wieloletni Program Gospodarowania Mieszkaniowym Zasobem Gminy Zembrzyce na lata 2022-2026” przyjęty uchwałą Nr



XXVIII/249/21 Rady Gminy Zembrzyce z dnia 23 listopada 2021 r. W zasobie gminy znajduje się obecnie 13 lokali mieszkalnych o łącznej powierzchni 659 m². Wszystkie lokale w okresie sprawozdawczym były wynajęte. Gmina w swoim zasobie nie posiada lokali socjalnych z uwagi na nikłe zapotrzebowanie w tym zakresie.

Lp.	Lokalizacja	Powierzchnia użytkowa
1.	Zembrzyce 119 „Lecznica”	53 m ²
2.	Zembrzyce 119 „Lecznica”	63 m ²
3.	Zembrzyce 119 „Lecznica”	65 m ²
4.	Zembrzyce 119 „Lecznica”	42 m ²
5.	Zembrzyce 119 „Lecznica”	13 m ²
6.	Zembrzyce 541 Przychodnia Zdrowia	69 m ²
7.	Zembrzyce 541 Przychodnia Zdrowia	43 m ²
8.	Zembrzyce 541 Przychodnia Zdrowia	34 m ²
9.	Zembrzyce 541 Przychodnia Zdrowia	66 m ²
10.	Śleszowice 161 Przychodnia Zdrowia	59 m ²
11.	Śleszowice 161 Przychodnia Zdrowia	64 m ²
12.	Marcówka 120 Szkoła	44 m ²
13.	Marcówka 120 Szkoła	44 m ²

Tabela nr 15 – Mieszkaniowe zasoby Gminy Zembrzyce

W lokalach wchodzących w skład mieszkaniowego zasobu Gminy ustala się stawki czynszu za 1 m² powierzchni użytkowej. Wójt Gminy Zembrzyce zarządzeniem ustala stawkę czynszu dla lokali wchodzących w skład mieszkaniowego zasobu gminy, nie częściej niż jeden raz w roku. Nieruchomościami wchodzącymi w skład zasobu mieszkaniowego Gminy Zembrzyce gospodaruje Wójt Gminy opierając się na następujących zasadach: a) utrzymanie istniejącego zasobu w należyтым stanie technicznym i zaspokajanie potrzeb remontowych; b) racjonalne wykorzystanie zasobu. Źródłem finansowania gospodarki mieszkaniowej są środki stanowiące wpływy z czynszów z tytułu najmu lokali mieszkalnych, dochody własne gminy oraz w miarę możliwości pozyskane na ten cel środki zewnętrzne. Wysokość wydatków na remonty i zadania inwestycyjne związane z zasobem mieszkaniowym są określane corocznie w uchwale budżetowej gminy. Stan techniczny lokali mieszkalnych i budynków, w których mieszczą się lokale jest dobry. Konieczne są bieżące prace remontowe mające na celu utrzymanie obiektów w należyтым stanie technicznym.



IV. Usługi komunalne

IV.1 Usługi wodociągowe i kanalizacyjne

Zadania z zakresu zaopatrywania mieszkańców Gminy Zembrzyce w wodę jak i odbiór ścieków realizuje Gminny Zakład Wodociągów i Kanalizacji w Zembrzycach (GZWIK), którego to siedziba zlokalizowana jest pod adresem Zembrzyce 655. Działalność zakładu komunalnego określa Statut przyjęty przez Radę Gminy Zembrzyce Uchwałą nr XXXI-234/13 Rady z dnia 25 września 2013 r. z późn. zmianami. Zakładem kieruje Kierownik, a w strukturę zatrudnienia tejże jednostki w roku 2022 wchodziło łącznie 9 etatów, tj. 3 etaty obsługi administracyjnej oraz 6 etatów pracownicy gospodarczy. Gmina Zembrzyce dysponuje obecnie kilkoma wodociągami komunalnymi zaopatrującymi w wodę Tarnawę Górną, Śleszowice, Zembrzyce i Tarnawę Dolną, a mianowicie: a) ujęcie drenażowe na potoku Paleczka w Zembrzycach, o wydajności $Qd.max = 300 \text{ m}^3 /d$ wraz ze stacją uzdatniania wody i pompownią, uzupełnione o ujęcie źródła „Grabnik” o wydajności $Qd.max = 3,0 \text{ m}^3 /d$, zasilające zbiornik wyrównawczy, b) ujęcie drenażowe na potoku Tarnawka w Tarnawie Górnej o wydajności $Qd.max = 211 \text{ m}^3 /d$. c) Studnia głębinowa Niwka S-2 $Qd.max = 90 \text{ m}^3 /d$. Długość czynnej sieci wodociągowej w Gminie wynosi około 53,10 km, ok. 50 % mieszkańców korzysta z wodociągów gminnych, a 95% mieszkań posiada instalacje wodociągowe. Komunalną siecią wodociągową nie jest objęte sołectwo Marcówka.

W 2022 roku GZWIK dostarczył $72\,488 \text{ m}^3$ wody do gospodarstw domowych, a do podmiotów gospodarczych ponad $9\,617 \text{ m}^3$. W stosunku do roku poprzedzającego ilość dostarczonej wody z gminnej sieci wodociągowej ukształtowała się na podobnym poziomie.

Ilość dostarczonej wody w m^3		Przychody z tytułu dostarczonej wody (zł)	
Gospodarstwa domowe	Podmioty gospodarcze	Gospodarstwa domowe	Podmioty gospodarcze
2018		2018	
71 592	10 377	243 411,20	52 928,38
2019		2019	
70 264	11 037	295 809,14	57 827,58
2020		2020	
72 584	11 016	305 633,57	56 831,47



2021		2021	
72 507	9 129	305 254,47	47 561,53
2022		2022	
72 488	9 617	340 933,90	46 549,87

Tabela nr 16 – Ilość dostarczonej wody i przychody z tego tytułu w latach 2018 – 2022 r. Tabela nie uwzględnia dopłat z budżetu gminy, opłat ponoszonych przez gminę i opłat abonamentowych.

W związku z faktem m.in. większej ilości upalnych dni w ciągu roku, mniejszą ilością opadów a także cieplejszym okresem zimowym, a tym samym mniejszą pokrywą śnieżną dostrzegany jest pogłębiający się problem dostatecznej ilości wody na gminnych ujęciach wody. Problemy te pogłębiają coraz częstsze awarie na sieci wodociągowej, spadek poziomu wody na potoku Paleczka, a także wieloletni sprzęt na stacji uzdatniania wody. W roku 2022 jak i w 2021 szczególnie uwydatnił się problem mętności dostarczanej wody. Oba gminne ujęcia wody są zasilane wodą powierzchniową a ich lokalizacja w korycie przebiegu potoku sprawia, że są one bardzo podatne na anomalie pogodowe. Szczególne wrażliwe w tym zakresie jest ujęcie na potoku Paleczka, bowiem długość tego potoku to ponad 14 km z licznymi dopływami potoków górskich. Tym samym często nawet krótkotrwałe opady występujące na obszarze przebiegu Paleczki lub też nagłe wiosenne roztopy wpływają na powstawanie problemu nadmiernej mętności. Krótki okres retencjonowania (magazynowania) ujętej wody w zbiorniku sprawia, iż nie ulega ona samooczyszczeniu a gwałtowna zmiana jej jakości ma ogromny wpływ na efekt jej uzdatniania. „Mętność to zmniejszenie przezroczystości cieczy powodowane obecnością substancji nierozpuszczalnych”. Mętność jest jednym z podstawowych wskaźników oceny jakości wód i znacząco pogarsza estetykę wody do picia. Z takimi też zjawiskami często mieliśmy do czynienia szczególnie w stosunku do wody ujmowanej na potoku Paleczka – intensywne opady przyczyniły się do zwiększenia mętności. Warto podkreślić, iż woda jest systematycznie poddawana badaniom jakościowym. Gmina Zembrzyce w 2022 roku kontynuowała inwestycje związane z budową stacji uzdatniania wody na terenie Zembrzyc. Szczegółowe opis prowadzonych działań opisane zostały w dokumencie pn. „Informacja Wójta Gminy Zembrzyce w zakresie realizacji działań inwestycyjnych na rzecz poprawy jakości wody na terenie sołectwa Zembrzyce” – dokument stanowi załącznik do niniejszego raportu.



Teren gminy obsługuje mechaniczno - biologiczna oczyszczalnia ścieków w Zembrzycach o przepustowości istniejącej - 672 m³/d. Z uwagi na wlot odpływu do zbiornika Świnna Poręba wymagany jest pełny biologiczny proces oczyszczania z nityfikacją, denityfikacją i defostatacją. W roku 2022 GZWiK odebrał 88 884 m³ ścieków z gospodarstw domowych oraz 5 216 m³ od podmiotów gospodarczych.

Ilość odebranych ścieków w m ³		Przychody z tytułu odebranych ścieków (zł)	
Gospodarstwa domowe	Podmioty gospodarcze	Gospodarstwa domowe	Podmioty gospodarcze
2018		2018	
78 496	4 598	353 235,59	25 597,98
2019		2019	
75 235	4 989	355.861,25	31.085,36
2020		2020	
81 557	6 158		
2021		2021	
80 435,06	4 948	418 884,07	30 411,99
2022		2022	
88 884	5 216	400 378,23	108 581,52

Tabela nr 17 – Ilość odebranych ścieków i przychody z tego tytułu w latach 2018 - 2022 r. Tabela nie uwzględnia dopłat z budżetu gminy i opłat ponoszonych przez gminę.

Bardzo ważnym aspektem w zakresie inwestycyjnym, narastającym z każdym rokiem jest konieczność zwiększania środków finansowych na modernizację już istniejącej sieci kanalizacyjnej. W tym aspekcie bardzo ważnym elementem jest stopniowa modernizacja funkcjonujących przepompowni, które z uwagi na wieloletni okres eksploatacyjny stają się z roku na rok elementem podatnym na awarie. W Gminie Zembrzyce, stosownie do wymogów ustawy Prawo Wodne, Rada Gminy Zembrzyce Uchwałą Nr XVIII/167/20 z dnia 30.12.2020 r. wyznaczyła nowy obszar i granice aglomeracji Zembrzyce. Zgodnie z przyjętą uchwałą liczba osób zamieszkałych teren objęty aglomeracją Zembrzyce (skanalizowanych i nieskanalizowanych) została określona na podstawie: a) ewidencji ludności (zameldowania na pobyt stały i czasowy), którą prowadzi Urząd Gminy, b) rejestr miejsc noclegowych, który prowadzi Urząd Gminy, c) rejestr zbiorników bezodpływowych i przydomowych oczyszczalni ścieków, który prowadzi Urząd Gminy. Tym samym równoważna liczba mieszkańców aglomeracji Zembrzyce wynosi RLM = 3 643. Na RLM aglomeracji składa się: a) RLM



stałych mieszkańców (wszystkich osób mieszkających na stałe i tymczasowo w granicach aglomeracji, niezależnie od sposobu zagospodarowania ścieków przez nich wytworzonych) – 1 mieszkaniec = 1 RLM b) liczba osób podłączonych do sieci kanalizacji sanitarnej: 3 388, liczba osób korzystających ze zbiorników bezodpływowych: 239, osób korzystających z przydomowych oczyszczalni ścieków: 8. RLM = 3 388+239+8 = 3 635 c) RLM osób czasowo przebywających w aglomeracji (liczba wszystkich zarejestrowanych i niezarejestrowanych miejsc noclegowych niezależnie od sposobu zagospodarowania ścieków) – 1 łóżko = 1 RLM, liczba osób podłączonych do sieci kanalizacji sanitarnej: 8 - RLM = 8 d) RLM z zakładów przemysłowych podłączonych do sieci kanalizacji sanitarnej – wyliczony zgodnie z art. 86 ust. 3 pkt 2 ustawy Prawo wodne RLM = 0.

Rok	2018	2019	2020	2021	2022
Liczba przyłączy w ciągu roku	41	51	80	24	25
Łączna liczba przyłączy na koniec danego roku	935	986	1066	1090	1115

Tabela nr 18 – Liczba podmiotów korzystająca z gminnej oczyszczalni ścieków

Po zmianie przepisów prawa w 2018 roku, taryfy za odprowadzaną wodę i dostarczane ścieki są zatwierdzane przez Państwowe Gospodarstwo Wodne Wody Polskie, nie jak dotychczas przez Radę Gminy. Dyrektor Regionalnego Zarząd Gospodarki Wodnej w Krakowie decyzją KR.RZT.70.16.2022 z dnia 1 kwietnia 2022 roku zatwierdził nowe taryfy dla Gminnego Zakładu Wodociągów i Kanalizacji w Zembrzycach na okres 3 lat. W okresie sprawozdawczym obowiązywały poprzednie taryfy, które nie uległy zmianie, ale w styczniu 2022 r. uległy zmianie ceny jakie ponoszą mieszkańcy, w stosunku do tych które obowiązywały w grudniu 2021 roku. Sytuacja ta wynikała w związku ze zmniejszeniem kwoty dopłat z budżetu gminy. W efekcie ceny za dostarczaną wodę i odprowadzane ścieki dla gospodarstw domowych wynosiły w 2022 r. odpowiednio 4,88 zł brutto od 1 m³ wody i 5,66 brutto od 1 m³ odprowadzanych ścieków. W okresie sprawozdawczym Gmina Zembrzyce nie dopłacała za dostarczaną wodę. Rada Gminy Zembrzyce ustanowiła natomiast dopłaty do odbioru ścieków z gospodarstw domowych w kwocie 1 zł (netto) do 1 m³.



IV.2 Infrastruktura drogowa

Infrastruktura drogowa w Gminie Zembrzyce to około 80 km gminnej sieci drogowej. Częściowe utrzymanie tejże infrastruktury leży w kompetencji GZWiK, która na ten cele otrzymała w 2022 dotację w wymiarze 500 000 zł. Dla obiektów drogowych jak i mostowych prowadzona jest stosowna dokumentacja obejmująca przegląd infrastruktury będącej w zarządzie gminy. W roku 2022 na szerokie zagadnienie związane z infrastrukturą drogową (dział 600) wydatkowano kwotę w wysokości 5 224 103,53 zł, (w 2021 r.- 1 075 671,32 zł). Na drogi publiczne krajowe wydatkowano 95 079,00 zł na zadania inwestycyjne związane z budową oświetlenia przy przejściu dla pieszych przy drodze krajowej Nr 28 (środki z GDDKiA). Na drogi publiczne gminne wydatkowano kwotę 1 142 735,56 zł (w 2021 r. 1 031 471,32 zł) z przeznaczeniem na wydatki bieżące związane z: transportem kłińca, mieszanki asfaltowej, wymianą rur kanalizacji deszczowej, czyszczeniem mostu i malowaniem, montażem oznakowania dróg, przygotowaniem dokumentacji dróg, czyszczeniem odwodnień, zakupem i montażem korytek i przepustów, utwardzeniem i remontem dróg gminnych w poszczególnych miejscowościach. Do wydatków tego rozdziału zaliczamy również koszty przeglądu mostów i dróg, oczyszczenie przepustów i rowów oraz opracowanie dokumentacji technicznej i koszty zajęcia pasa drogowego. W ramach wydatków uwzględnione są również koszty związane z utrzymaniem dróg gminnych wraz z odśnieżaniem na kwotę 500 000,00 zł, przekazane w formie dotacji dla zakładu budżetowego. Istotną częścią wydatków w infrastrukturę drogową były zadania na drogach powiatowych. Na ten cel wydatkowano kwotę 3 953 729,82 zł, z przeznaczeniem głównie na zadanie pn. „Poprawa bezpieczeństwa na terenie Gminy Zembrzyce poprzez przebudowę drogi powiatowej Nr K1702 w Tarnawie Dolnej i Tarnawie Górnej” – budowa chodników z infrastrukturą. Są to wydatki realizowane w ramach Rządowego Funduszu Polski Ład Programu Inwestycji Strategicznych, gdzie kwota dofinansowania wyniosła 3 325 000,00 zł, natomiast pozostała kwota pochodzi ze środków powiatu suskiego (260 500,00 zł) i środków własnych gminy (260 163,20 zł). W ramach tego zadania zostały również zabezpieczone środki na pokrycie kosztów związanych z aktualizacją dokumentacji technicznej (15 000,00 zł) oraz nadzoru inwestorskiego (38 400,00 zł). W rozdziale tym ujęto również dotację dla powiatu suskiego na modernizację dróg powiatowych w wysokości 54 666,62 zł.



IV.3 Gospodarka odpadami

W zakresie gospodarki odpadami komunalnymi Gmina Zembrzyce zadanie to w 2022 r. realizowała na podstawie Uchwały Nr XVIII/171/20 Rady Gminy Zembrzyce z dnia 30 grudnia 2020 roku z póź.zm. w sprawie: regulaminu utrzymania czystości i porządku na terenie Gminy Zembrzyce. Regulamin określa szczegółowe zasady utrzymania czystości i porządku na terenie Gminy Zembrzyce. Zagadnienia związane z wyborem metody opłaty za gospodarowanie odpadami komunalnymi oraz ustalenia wysokości stawki tej opłaty na rok 2022 zostało uregulowane Uchwałą Rady Gminy Zembrzyce Nr XXVIII/242/21 z dnia 23 listopada 2021 roku. Stawka opłaty za odpady komunalne co do zasady winna być określona w wysokości, by wszystkie koszty związane z zapewnieniem utrzymania systemu odbioru odpadów komunalnych zostały pokryte przez mieszkańców. Koszty z w/w systemem odbioru i utylizacji odpadów komunalnych rosną z roku na rok, co skutkuje koniecznością podnoszenia stosownych opłat. W 2022 roku koszty związane z zapewnieniem odbioru odpadów komunalnych wyniosły 1 302 820,06 zł z kolei dochody z tego tytułu wyniosły 1 398 889,40 zł. Zgodnie z przyjętą Uchwałą Rady Gminy Zembrzyce Nr XXVIII/242/21 z dnia 23 listopada 2021 r. w sprawie: wyboru metody opłaty za gospodarowanie odpadami komunalnymi oraz ustalenia wysokości stawki tej opłaty od 1 stycznia 2022 r. obowiązywały nowe stawki opłat za gospodarowanie odpadami komunalnymi. 26,00 zł miesięcznie od jednego mieszkańca, jeżeli odpady zbierane były w sposób selektywny i 104,00 zł miesięcznie od jednego mieszkańca, jeżeli mieszkaniec nie wypełniał obowiązku zbierania odpadów w sposób selektywny. Właściciele domów jednorodzinnych, którzy zadeklarowali, że posiadają przydomowy kompostownik i kompostują w nim bioodpady opłacali stawkę miesięczną w kwocie 25 zł od osoby miesięcznie. Termin płatności za gospodarowanie odpadami komunalnymi z nieruchomości zamieszkałych: za I kwartał do 15 marca, za II kwartał do 15 maja, za III kwartał do 15 września, za IV kwartał do 15 listopada. Ryczałtowa stawka opłaty za gospodarowanie odpadami komunalnymi dla nieruchomości na których znajdują się domki letniskowe lub innych nieruchomości wykorzystywanych na cele rekreacyjno-wypoczynkowe wynosiła: 191,00 zł, jeżeli odpady komunalne były zbierane i odbierane w sposób selektywny i 573,00 zł, jeżeli nie wypełniany jest obowiązek zbierania odpadów w sposób selektywny. Właściciele domków letniskowych lub innych



nieruchomości wykorzystywanych na cele rekreacyjno-wypoczynkowe położonych na terenie Gminy Zembrzyce zobowiązani byli wносить bez wezwania opłatę za gospodarowanie odpadami komunalnymi w łącznej wysokości za dany rok z góry, w terminie do 31 sierpnia danego roku. Opłaty za gospodarowanie odpadami można było wpłacać na rachunek bankowy urzędu gminy, u inkasenta (sołtysa) lub w kasie urzędu gminy. Wpłaty przelewem należało wykonywać na indywidualne konto podane w informacji o zmianie stawki, którą początkiem roku każdy płatnik otrzymał.

W roku 2022 w ramach funkcjonującego systemu gospodarki odpadami na terenie gminy wytworzono 1115,42 ton odpadów komunalnych, w tym 453,32 ton zmieszanych odpadów i 42,26 ton odpadów biodegradowalnych.

Masa odebranych odpadów komunalnych (Mg)						
2016	2017	2018	2019	2020	2021	2022
1 020,160	1 032,790	1 106,753	1 198,44	1 227,84	1 247,61	1115,42

Tabela nr 19 – Masa odebranych odpadów na terenie Gminy Zembrzyce w latach 2016-2022

V. Turystyka, rekreacja, kultura

V.1 Turystyka i rekreacja

Szeroko rozumiana turystyka oraz rekreacja stanowią z jednej strony formę spędzania czasu wolnego, ale z drugiej postrzegane są jako szansa dla rozwoju gospodarczego gminy. Omawiane dziedziny to jedne z najważniejszych spośród wszystkich nakreślonych w Strategii Rozwoju Gminy Zembrzyce bowiem stanowią ważny środek w osiągnięciu celów nakreślonych przez tenże dokument. Kierunek takiego myślenia od wielu lat związany jest z budową Zbiornika Świnna Poręba, który od 1 stycznia 2019 nosi oficjalną nazwę Jeziora Mucharskiego. To główny element oferty turystycznej, wokół którego rozpoczęto działania inwestycyjne w zakresie możliwości wykorzystania potencjału jakie to jezioro ze sobą niesie. Obiekt ten dziś z punktu widzenia strategii postrzegany jest w kategorii produktu turystycznego - nie mniej jednak należy pamiętać, że przede wszystkim to obiekt hydrotechniczny o funkcjach przeciwpowodziowych i retencyjnych. Gmina Zembrzyce obecnie oferuje około 450



miejsc noclegowych z czego największą ilość oferuje Ośrodek Wypoczynkowo Rekolekcyjny Totus Tuus w Zembrzycach. W pozostałym zakresie oferowane noclegi przede wszystkim funkcjonują w ramach rozwijającej się agroturystyki. W tym miejscu należy zwrócić uwagę na konieczność wspierania tej dziedziny turystyki nie tylko jako formę zwiększania miejsc noclegowych, ale przede wszystkim jako możliwość dodatkowego źródła dochodów dla mieszkańców.

Na terenie Gminy Zembrzyce funkcjonuje wiele obiektów o charakterze rekreacyjnym wspierającym rozwój lokalnej turystyki. W 2019 roku uruchomiono Centrum Rekreacji i Wypoczynku nad Potokiem Paleczka w Zembrzycach oraz Strefy Rekreacji w Tarnawie Dolnej, Śleszowicach oraz Marcówce. Ofertę rekreacyjną uzupełnia obiekt w Tarnawie Górnej, którego głównym elementem jest plac zabaw i świetlica wiejska. „Centrum Rekreacji i Wypoczynku nad potokiem Paleczka w Zembrzycach” to kompleks rekreacyjno-turystyczny obejmujący Punkt Informacji turystycznej, zaplecze szatniowo-sanitarne z pochylnią dla niepełnosprawnych, boisko wielofunkcyjne do siatkówki, koszykówki i tenisa oraz boisko do badmintona, oba o bezpiecznej nawierzchni poliuretanowej. Na terenie kompleksu sportowego funkcjonuje także boisko do siatkówki plażowej o nawierzchni piaskowej, skocznia w dal, bieżnia rekreacyjna, miejsca do wypoczynku i plac „street workout” o bezpiecznej nawierzchni, na którym usytuowany jest sprzęt do kalisteniki (drażki i poręcze dla aktywności ruchowej). Obiekt posiada również zewnętrzną stałą scenę, plac widowiskowy i ścieżkę rekreacyjną. Całość uzupełnia plac zabaw wraz z sąsiadującymi wiatami biesiadnymi. Największą atrakcją kompleksu stanowi tężnia solankowa o konstrukcji drewnianej z wypełnieniem powierzchni ścian tarniną wierzbową, ze zbiornikiem wody solankowej. Kolejne trzy kompleksy rekreacyjno-sportowe zlokalizowane w Marcówce, Śleszowicach i Tarnawie Dolnej posiadają siłownię zewnętrzną, wielofunkcyjne boiska wykonane z nawierzchni poliuretanowej, na których można grać w tenisa ziemnego, siatkówkę oraz koszykówkę. Dla najmłodszych dzieci przygotowane są urządzenia rekreacyjne do zabawy, a dla nieco starszych gry podwórkowe. Wszystkie obiekty posiadają ławki i altanki, całość jest ogrodzona i oświetlona. Obiekty te zlokalizowane przy szkołach są obiektami ogólnodostępnymi, z których wszyscy mogą korzystać. W roku sprawozdawczym na strefach rekreacyjnych zatrudnieni byli konserwatorzy, w wymiarze 1/3 etatu dla każdego obiektu. Celem należytego utrzymania wybudowanych obiektów, oddanych do użytku w 2019 roku Gmina Zembrzyce czyni starania na



doposażaniu obiektu w odpowiednie i funkcjonalne urządzenia pozwalających na utrzymywanie posiadanej infrastruktury w odpowiednim stanie.

W okresie sprawozdawczym wykonano szereg prac inwestycyjnych, których zadaniem było wzmocnienie potencjału turystycznego.

Zakończona została inwestycja pn. „Remont budynku świetlicy wiejskiej w miejscowości Tarnawa Górna”. Zakres prac obejmował renowację elewacji, wymianę pokrycia dachowego, remont pomieszczeń w podpiwniczeniu i parterze. Wykonano roboty związane z wymianą instalacji wodno-kanalizacyjnej i częściowo elektrycznej. W ramach modernizacji kotłowni dokonano wymiany kotła węglowego na kocioł zasilany pelletem wraz z całą infrastrukturą towarzyszącą i montażem kompletnego wkładu kominowego ze stali żaroodpornej. Z uwagi na fakt, że jest to budynek znajdujący się w Gminnej Ewidencji Zabytków prace musiały zostać tak zaprojektowane i wykonane, by budynek w swoim zewnętrznym wyglądzie jak najmniej się zmienił. Przeprowadzone prace równocześnie są pracami termomodernizacyjnymi i zapewniającymi zmniejszoną emisyjność budynku. Dzięki tej inwestycji budynek przez dalsze lata będzie mógł służyć mieszkańcom i turystom jako świetlica wiejska i izba regionalna. Koszt realizacji zadania to 462 689,09 zł, zadanie to w całości sfinansowane jest z Rządowego Funduszu Inwestycji Lokalnych.

Kolejna wykonana inwestycja to „Nadbudowa budynku Centrum Rekreacji i Wypoczynku nad potokiem Paleczka” położonego w miejscowości Zembrzyce. Inwestycja obejmowała wykonanie prac budowlanych związanych z budową dachu nad budynkiem Centrum Rekreacji, gdzie powstał dach dwuspadowy, symetryczny, o konstrukcji drewnianej, oparty na ściankach stolcowych. Natomiast nad częścią dobudowaną (szatniową) powstał dach jednospadowy, oparty na słupkach nośnych i płatwiach. Zakres prac obejmował między innymi: wykonanie ścianek wraz z wieńcami żelbetowymi, wymurowanie ścian szczytowych, wymurowanie kominów z wyprowadzeniem ponad połąć dachową; wykonanie konstrukcji drewnianej z montażem łąt, pokrycie dachu blachą trapezową powlekaną T35 wraz z obróbkami blacharskimi, rynnami; wykonanie ocieplenia ścian szczytowych ze styropianu o gr. 15 cm z wyprawą akrylową; przedłużenie przewodów odpowietrzających z kanalizacji wraz z ociepleniem; wykonanie podbitki oraz montaż instalacji odgromowej. Koszt realizacji inwestycji wraz z kosztami inspektora nadzoru budowlanego wyniósł w 2022



roku kwotę 435 806,05 zł, zadanie w całości sfinansowane jest z Rządowego Funduszu Inwestycji Lokalnych.

Ważnym zadaniem zrealizowanym w okresie sprawozdawczym była „Budowa placu rekreacyjno-sportowego w Tarnawie Dolnej”. Przedmiotem inwestycji była budowa ogólnodostępnego placu rekreacyjno-sportowego, złożonego z elementów małej architektury, urządzeń do zabaw dla dzieci i młodzieży oraz urządzeń sprzyjających aktywności fizycznej oraz rozwijaniu siły, zręczności i wytrzymałości typu „street workout” przeznaczonych dla dzieci, młodzieży i dorosłych. Zaprojektowany plac rekreacyjno- sportowy obejmuje m.in. elementy małej architektury takie jak: zestaw zabawowy - Linearium, zestaw zabawowy, zjazd linowy długości 20 m oraz zestaw gimnastyczny. Ponadto wykorzystano elementy istniejącego placu zabaw (po uprzednim oczyszczeniu i odnowieniu) takie jak: karuzela talerzowa, zjeżdżalnia, huśtawka wagowa szt. 2 oraz huśtawka pojedyncza z siedziskiem. Nawierzchnie placu rekreacyjno-sportowego stanowi na jego części poliuretanowa nawierzchnia dwu warstwowa. Dolna warstwa wykonana została z czarnego granulatu gumowego SBR o grubości 35mm, natomiast warstwę wierzchnią stanowi kolorowy granulak kauczukowy EPDM grubości 10mm. Na pozostałej części placu rekreacyjno-sportowego zaprojektowano nawierzchnie z kruszywa frakcji 0-2mm (piasek naturalny). Powierzchnia placu rekreacyjno-sportowego to około 1367 m² z czego część sportowa to 807 m², a część rekreacyjna (zielona) to 560 m². Źródłem finansowania tej inwestycji były środki pochodzące z Rządowego Funduszu Inwestycji Lokalnych w kwocie 338 717,30 zł , ponadto zadanie sfinansowano w wysokości 146 830 zł z Województwa Małopolskiego w ramach projektu "Małopolska infrastruktura rekreacyjno-sportowa – MIRS" oraz z funduszy w wysokości 131 674 zł z działania pn. „Liczba inwestycji ogólnodostępnych i niekomercyjnych związanych z kultywowaniem tradycji i upowszechnianiem rekreacji i sportu” w ramach poddziałania „Wsparcie na wdrażanie operacji w ramach strategii rozwoju lokalnego kierowanego przez społeczność”, objętego Programem Rozwoju Obszarów Wiejskich na lata 2014-2020 z udziałem środków Europejskiego Funduszu Rolnego na rzecz Rozwoju Obszarów Wiejskich realizowanego za pośrednictwem Lokalnej Grupy Działania „Podbabiogórze”. Koszt zadania wyniósł 617 221,30 zł.

Ostatnim ważnym działaniem inwestycyjnym była „Termomodernizacja budynku użyteczności publicznej w Marcówce (były ośrodek wczasowy).” Budynek ośrodka



zmienił swój wygląd. W ramach prac termomodernizacyjnych ściany zostały ocieplone styropianem 15 cm, grafitowym, w sumie ocieplonych zostało 700 m² ścian. Wymieniona została stolarka okienna o powierzchni ok. 102,583 m², wraz z koniecznymi robotami pomocniczymi, także wymienione zostały drzwi zewnętrzne o powierzchni ok. 9,11 m². Przeprowadzony został remont schodów zewnętrznych prowadzących do wejścia głównego, zaplecza kuchennego oraz do kotłowni. Wewnątrz pomieszczeń zainstalowane zostały rekuperatory wewnętrzne – ściennie w celu wspomaganie wymiany powietrza w budynku na parterze i piętrze. Strop budynku na powierzchni 350 m² został ocieplony granulatem celulozowym, w pozostałej części ocieplony został wełną mineralną. Pokrycie dachu zostało częściowo wymienione, dach został pomalowany i wyposażony w nową instalację odgromową. Łączny koszt zrealizowanych prac to 640 476,49 zł, w tym środki otrzymane z Rządowego Funduszu Inwestycji Lokalnych stanowią kwotę 576 448,56 zł, pozostałą kwotę 64 027,93 zł gmina pokryła ze swoich dochodów.

Na zadania w zakresie upowszechniania turystyki wydatkowano kwotę 1 619 319,45 zł. Na wydatki bieżące w tym obszarze wydatkowano kwotę 80 347,82 zł, były to wydatki na bieżące utrzymanie powstałych obiektów tj. Stref Rekreacji i Centrum Rekreacji i Wypoczynku. Są to wydatki związane z kosztami opłat za wodę, ścieki, paliwo gazowe, materiały do bieżących konserwacji, odwodnienia i ekspertyzy technicznej. Ponadto poniesiono też wydatki na wynagrodzenia i pochodne związane z utrzymaniem 1 etatu konserwatora Stref Rekreacji.

Wydatki majątkowe w zakresie upowszechniania turystyki objęły wydatki inwestycyjne związane z infrastrukturą turystyczną w kwocie 1 538 971,63 zł i dotyczą zadań opisanych wyżej.

Przez cały 2022 rok mieszkańcom naszej gminy przysługiwały tańsze bilety do Krytej Pływalni w Suchoj Beskidzkiej, gdzie mogli korzystać z basenów, zjeżdżalni oraz jacuzzi. Do każdego biletu dopłacano 4 zł. Z tańszych biletów w 2022 roku skorzystało 3021 mieszkańców.



V.2 Kultura

Rozwój kultury i ochrona dziedzictwa narodowego w dużej mierze jest realizowana na terenie Gminy Zembrzyce przez podległą jej jednostkę jaką jest Gminne Centrum Kultury i Czytelnictwa w Zembrzycach. Obecnie podmiot ten działa w ramach statutu przyjętego przez Radę Gminy Zembrzyce Obwieszczeniem Nr 1/2019 z dnia 28 marca 2019 roku w sprawie ogłoszenia jednolitego tekstu uchwały w sprawie nadania Statutu Gminnemu Centrum Kultury i Czytelnictwa w Zembrzycach (GCKiCz). Centrum Kultury posiada osobowość prawną i status samodzielnej jednostki organizacyjnej wpisanej do rejestru instytucji kultury. W skład w/w jednostki wchodzi Gminna Biblioteka Publiczna oraz Świetlica Wiejska w Tarnawie Górnej. W 2022 roku wprowadzono szereg działań, które zaowocowały wieloma wydarzeniami. Działalność GCKiCZ zmierzała głównie w kierunku edukacji artystycznej i korzystania z różnych form życia kulturalnego, rozrywki i rekreacji. Oferta obejmowała wiele imprez, nie tylko o zasięgu lokalnym, ale również powiatowym i ponad powiatowym. W 2022 roku, zaplanowano różnego rodzaju wydarzenia plenerowe, uroczystości patriotyczne, okolicznościowe, przeglądy, konkursy oraz inicjatywy kulturalne, sprzyjające integracji i rozwojowi naszej gminy.

Gminne Centrum było organizatorem lub współorganizatorem wielu przedsięwzięć. Były nimi warsztaty artystyczne, które zdobyły duże zainteresowanie wśród dzieci. Dla dzieci własna twórczość jest źródłem radości, dobrej zabawy, zaangażowania oraz zdobywania wiedzy o otaczającej rzeczywistości. Uczestniczenie w zajęciach artystycznych aktywizuje myślenie, a także przyczynia się do rozwoju samodzielności i pomysłowości. W ofercie GCKiCz w zakresie kultury są również warsztaty śpiewacze i gitarowe. W ramach rozwijania talentów artystycznych i sprawności fizycznej przy GCKiCz w Zembrzycach działają dwie grupy cheerleaders. Grupa młodszą Mini Vena Team Cheerleaders trenująca w Zembrzycach w skład, której wchodzi 20 dziewczynek w wieku 5-9 lat oraz grupa starsza Vena Team Cheerleaders trenująca w Tarnawie Dolnej. Na zajęciach dzieci ćwiczą taniec nowoczesny z elementami baletu. Obie grupy są grupami pokazowymi, do których tancerki zostały wybrane podczas castingu. Zespoły mają na swoim koncie sukcesy w zawodach i konkursach tanecznych. Zajęcia odbywają się dwa razy w tygodniu (wtorki i czwartki).



W ramach działalności Centrum w 2022 roku odbywały się na terenie gminy zajęcia sportowe z piłki nożnej prowadzone przez wykwalifikowanych instruktorów. Uczęszczają na nie najmłodszy adepci piłki nożnej. Dzieci opanowują podstawowe umiejętności i elementy techniki oraz poznają zasady gry w piłkę nożną, uczestniczą w turniejach piłkarskich. Jest to ciekawa forma bezpiecznego, aktywnego spędzania wolnego czasu.

Ponadto Gminne Centrum Kultury przy współpracy z Stowarzyszeniem Lokalna Grupa Działania „Podbabiogórze” realizowała na terenie Gminy Zembrzyce *„Podbabiogórskie warsztaty z doskonalenia umiejętności piłkarskich”*. W warsztatach brało udział łącznie 30 uczestników w dwóch grupach wiekowych: grupa młodszą ur. w latach 2017-2013, grupa starsza ur. w latach 2009-2006. Młodzi adepci piłki nożnej bardzo chętnie korzystają z warsztatów podnoszących umiejętności i zasady gry tej dyscypliny. Zostali wyposażeni w nowy sprzęt do treningów. Nieodpłatne i dobrowolne zajęcia prowadzone były przez dwóch trenerów na obiektach Centrum Rekreacji i Wypoczynku w Zembrzycach od września do listopada 2022 r.

W 2022 roku GCKiCz angażowało się także w organizację konkursów. Przeprowadzony został Turniej wiedzy pożarniczej - Ogólnopolski Turniej Wiedzy Pożarniczej „Młodzież Zapobiega Pożarom”, który miał na celu popularyzowanie przepisów i kształtowanie umiejętności w zakresie ochrony ludności, ekologii, ratownictwa i ochrony przeciwpożarowej. Gminne eliminacje przeprowadzono w Szkole Podstawowej w Śleszowicach. Najlepsi reprezentowali Gminę Zembrzyce w powiatowym etapie turnieju. Kolejnym konkursem był Gminny Konkurs Recytatorski, w którym wzięli udział uczniowie klas 0-VIII. Łącznie wystąpiły 23 osoby ze wszystkich szkół podstawowych z terenu gminy Zembrzyce. Wszyscy uczestnicy to laureaci szkolnych eliminacji recytatorskich. Ponadto odbył się Konkurs Wiedzy Ogólnej „LEONARDO” (eliminacje gminne), którego uczestnikami byli uczniowie klas VII i VIII szkół podstawowych, którzy okazali się najlepsi w eliminacjach szkolnych. Laureaci reprezentowali naszą gminę w finale Głównym Konkursu. Konkurs „Leonardo” ma na celu wyłonienie uczniów, który mogą poszczycić się licznymi zainteresowaniami i szeroką wiedzą ze wszystkich przedmiotów, wykraczającą nierzadko poza ramy programu nauki szkolnej.



Cykliczną uroczystością, której współorganizatorem jest GCKiCz są gminne obchody „Dnia Strażaka”. W 2022 roku w obchodach uczestniczyły wszystkie jednostki z Gminy Zembrzyce. Uroczystość była okazją do uhonorowania zasłużonych druhów medalami i odznakami za osiągnięcia, a także wieloletnią służbę na rzecz Ochotniczej Straży Pożarnej. W zakresie promocji turystycznej Gminy Zembrzyce centrum włączyło się w imprezę związaną z otwarciem Korony Zapory dla turystów gdzie zorganizowane zostało stoisko promujące gminę jak i przygotowano potrawy regionalne. GCKiCz współfinansowało również „Święto Rodziny” w Tarnawie Dolnej. Ta cykliczna impreza organizowana jest przez Szkołę Podstawową w Tarnawie Dolnej.

Najważniejszym wydarzeniem kulturalnym w 2022 r. były „Jubileuszowe Dni Gminy Zembrzyce”- święto Gminy Zembrzyce trwało 3 dni i odbywało się pod znakiem jubileuszy miejscowych stowarzyszeń. Świętowano z rozmachem 100 lecie działalności LKS Garbarz i Orkiestry Dętej Rytm z Zembrzyc. W ramach święta sportowców odbyły się liczne turnieje i sparingi piłkarskie. W programie nie zabrakło dobrej zabawy tanecznej dla sportowców i sympatyków klubu sportowego. Punktem kulminacyjnym obchodów 100-lecia powstania Garbarza Zembrzyce była wieczorna gala. Kolejnym dużym wydarzeniem mijającego roku o charakterze rekreacyjnym ale i patriotycznym był VII Charytatywny Bieg Niepodległości zorganizowany na terenie Centrum Rekreacji i Wypoczynku nad potokiem Paleczka przez Stowarzyszenie „Mocni Pomocni” pod patronatem Wójta Gminy Zembrzyce. Startujący mieli do wyboru dystanse 5,10 i 20 kilometrów tak, aby każdy z uczestników niezależnie od poziomu zaawansowania biegowego, stażu, mógł uczcić ten dzień wspólnie z innymi.

Na terenie Centrum Rekreacji i Wypoczynku w Zembrzycach od czerwca 2022 roku realizowany był projekt pt. „Zembrzyckie Spotkania Integracyjne”, który miał na celu likwidację negatywnych skutków długotrwałej izolacji w okresie pandemii i przełamywanie barier integracji polsko-ukraińskiej. W okresie przerwy wakacyjnej w ramach zagospodarowania czasu wolnego dzieci i młodzieży organizowano „Pikniki Integracyjne”, w czasie, których oferowano „coś dla ciała i dla ducha”. Przeprowadzono konkursy, gry i zabawy sportowe, koncerty wokalne i spotkanie z poezją dla całych rodzin. Przybyli mogli nieodpłatnie posmakować specjałów słodkiego kącika: lody, gofry, wata cukrowa, popcorn i pyszna kawa. Spotkania te stały się już niemal tradycją w naszej wsi i przybywa na nich coraz więcej osób, mieszkańców i zadomowionych



już niemal u nas, gości z Ukrainy. Spotkania te były również zachętą do aktywnego spędzania czasu wolnego wokół bogatej infrastruktury rekreacyjnej jaką ma do zaoferowania Centrum Rekreacji i Wypoczynku.

GCKiCz zorganizowało w 2022 roku 10 spotkań dla seniorów. Poprzez oferowane zajęcia osoby nieuczestniczące już w życiu zawodowym, mogą nawiązywać nowe znajomości i czerpać radość ze wspólnego przebywania. Spotkanie z okazji Dnia Seniora uświetniła występem wokalnym młodzież zembrzycka działająca przy GCKiCz w Zembrzycach. Działania te realizowano dzięki wsparciu finansowym ze środków Programu Działaj Lokalnie Polsko-Amerykańskiej Fundacji Wolności realizowanego przez Akademię Rozwoju Filantropii w Polsce oraz Ośrodek Działaj Lokalnie pod Babią Górą przy Babiogórskim Stowarzyszeniu Zielona Linia w Stryszawie.

W ramach działalności na rzecz seniorów GCKiCz zaangażowało się także w organizację spotkań opłatkowych w poszczególnych miejscowościach Gminy Zembrzyce. W uroczystościach tych uczestniczyło łącznie około 400 seniorów.

Licznie odwiedzali też naszą gminę piesi turyści, którzy wypoczywali na naszym obiekcie gdzie mogli obejrzeć izbę tradycji, otrzymać wydawnictwa i interesujące informacje o naszym terenie w ramach funkcjonującego punktu informacji turystycznej. GCKiCz we współpracy z organizacjami pozarządowymi promowało Gminę Zembrzyce podczas różnych wydarzeń poza terenem gminy. I tak podczas Dożynek Powiatowych w Zawoi Gminę Zembrzyce reprezentowały Gaździny z Marcówki, które własnoręcznie wykonały okazały wieniec tradycyjny, zaś w oprawie śpiewaczej wystąpiły wspólnie z „Mioduszyną”. Zyskały uznanie jury i zajęły II miejsce. Z kolei w konkursie potraw regionalnych „O Złotą Warzechę” Gminę Zembrzyce w Stryszawie reprezentowało Stowarzyszenie „Nasza Wieś Śleszowice”, które zdobyło III miejsce za potrawę.

W ramach GCKiCZ funkcjonuje biblioteka. Głównym celem tej działalności jest promocja czytelnictwa jako atrakcyjnej formy spędzania wolnego czasu, zaspokajanie zróżnicowanych potrzeb czytelniczych ogółu społeczeństwa, upowszechnianie wiedzy i kultury. W pierwszej kolejności placówka kontynuowała działania w zakresie: gromadzenia, opracowania, selekcji, przechowywania i udostępniania zbiorów. Sukcesywnie wprowadzano zbiory biblioteczne do katalogu elektronicznego



SOWA2MARC21. Placówka posiada zbiory o charakterze uniwersalnym obejmującym beletrystykę polską i zagraniczną, literaturę popularnonaukową przeznaczoną dla czytelników z różnych grup wiekowych, literaturę dla dzieci i młodzieży oraz lektury szkolne. Gromadzenie zbiorów odbywa się poprzez zakup nowości książkowych, a także jako dar od czytelników. Przy wyborze określonych tytułów brane są pod uwagę sugestie czytelników. Zakup dokonywany jest w hurtowniach i księgarniach internetowych z uwagi na ich korzystne ceny i szeroką ofertę oraz wygodną formę dostawy. Podstawowym źródłem zakupu jest dotacja organizatora, od jej wysokości uzależniona jest dotacja Ministra Kultury i Dziedzictwa Narodowego. W 2022 roku zakupiono: 381 książek za sumę 10168 zł. Biblioteka jest beneficjentem programu „NARODOWEGO PROGRAMU ROZWOJU CZYTELNICTWA 2.0.” NA LATA 2021-2025. W ramach zadania: „Dofinansowanie dla bibliotek publicznych na zakup nowości wydawniczych oraz usługi zdalnego dostępu do książek w formatach e-bookówi lub audiobooków i/lub synchrobooków - Priorytet 1, Kierunek interwencji 1.1. w ramach NPRCz 2.0. W ramach dotacji celowej biblioteka otrzymała w 2022 roku 5.000 zł. Zakup został zrealizowany ze środków finansowych Ministra Kultury, Dziedzictwa Narodowego. Na dzień 31.12.2022 r. księgozbiór biblioteki liczył 14691 woluminów. Księgozbiór jest na bieżąco przeglądany, książki zniszczone i zdezaktualizowane są usuwane. Nowo nabyte książki są eksponowane w wyznaczonym miejscu oraz informacje o ich zakupie umieszczane są na stronie internetowej biblioteki. Dużą popularnością cieszą się wszelkie nowości wydawnicze znajdujące się na rynku księgarskim. Czytelnicy w pierwszej kolejności sięgają po nowo zakupione pozycje. Ilość zarejestrowanych czytelników w 2022 r. wynosiła 430. Liczba wypożyczeń - 10662 wol. Procesy związane z wypożyczaniem, katalogowaniem, zwrotem książek, sporządzaniem statystyk, zapisem czytelników są w pełni zautomatyzowane. Nowości są opracowywane i katalogowane na bieżąco. Czytelnicy mogą przeglądać katalog on-line, który dostępny jest pod adresem: ww.zembrzyce-gbp.sowa.pl i sami mogą dokonywać rezerwacji książek.



VI. Ochrona środowiska

VI.1 Ochrona powietrza

Zagadnienia związane z gospodarką odpadami i siecią kanalizacyjną opisano w dziale IV. W tym miejscu wykazane są realizowane działania w ramach m.in. ochrony powietrza przed zanieczyszczeniem oraz ogólnym stanem środowiska. W pierwszym obszarze Gmina Zembrzyce przede wszystkim działała w ramach „Programu Ochrony Środowiska dla Gminy Zembrzyce” uchwalonego Uchwałą Rady Gminy Zembrzyce nr XVIII/168/20 z dnia 30 grudnia 2020 roku. Drugim dokumentem jest przyjęta w 2022 roku Uchwała Nr XXXIII/289/22 Rady Gminy Zembrzyce z dnia 31.03.22r. w sprawie: przyjęcia do wdrożenia "Planu Gospodarki Niskoemisyjnej dla Gminy Zembrzyce-aktualizacja na lata 2021-2024". Dokument ten jest kontynuacją obowiązującego w gminie do 2020 roku Planu Gospodarki Niskoemisyjnej dla Gminy Zembrzyce (PGN) – Uchwała Nr XXXIV/284/18 Rady Gminy Zembrzyce z dnia 30.05.2018 r. w sprawie: przyjęcia Planu Gospodarki Niskoemisyjnej dla Gminy Zembrzyce. Jego celem jest określenie aktualnych działań i uwarunkowań, służących redukcji emisji zanieczyszczeń powietrza ze szczególnym uwzględnieniem emisji pyłów i CO₂, redukcji zużycia energii końcowej, a także weryfikacji założonych pierwotnie planów. Potrzeba jego zaktualizowania wynikała ze świadomości władz gminy, co do znaczenia aktywności w tym obszarze. Należy mieć na uwadze, że pierwotny PGN stanowi integralny załącznik dla nowego dokumentu i część zagadnień, w tym głównie rok bazowy oraz wszelkie wartości obliczeniowe charakterystyczne dla Planów Gospodarki Niskoemisyjnej (obliczenia zużycia energii końcowej, produkcji energii z OZE i emisji zanieczyszczeń) pozostały niezmienione, co jest zgodne z zaleceniami Wojewódzkiego Funduszu Ochrony Środowiska i Gospodarki Wodnej w Krakowie. W dokumencie tym skupiono się na istotnych zmianach w stosunku do poprzedniej wersji dokumentu dotyczących stanu obecnego w świetle obowiązujących przepisów prawa, aktualnych wytycznych Wojewódzkiego Funduszu Ochrony Środowiska i Gospodarki Wodnej w Krakowie, charakterystyki gminy oraz aspektach finansowo-organizacyjnych. Przeanalizowano zadania zrealizowane w gminie do roku 2020 wynikające z poprzedniej wersji PGN i określono stopień realizacji założonych pierwotnie celów na koniec roku 2020. Ewaluacja celów oraz doświadczenie płynące ze zrealizowanych zadań pozwoliło określić zakres działań przeznaczonych do



wdrażania do roku 2024 przedstawiony w zaktualizowanym harmonogramie rzeczowo-finansowym realizacji działań. Należy pamiętać, że PGN jest dokumentem „żywym”, który będzie dostosowywany (aktualizowany) pod kątem nowych zadań do pojawiających się możliwości dofinansowania tak, aby gmina w jak największym stopniu osiągnęła założone w nim cele.

Głównym działaniem gminy w zakresie ochrony powietrza jest wsparcie mieszkańców w zakresie wymiany starych kotłów na nowe ekologiczne spełniające normy ekoprojektu. Gmina Zembrzyce od roku 2016 udziela osobom fizycznym dotacji celowych ze środków budżetu gminy na dofinansowanie inwestycji związanych ze zmianą systemu ogrzewania na proekologiczne. W roku 2016 w ramach zadania inwestycyjnego pn. „Likwidacja niskiej emisji w Gminie Zembrzyce” zredukowano emisje równoważną (kg/rok) suma 3480 kg/rok. W ramach inwestycji zlikwidowano 11 niskosprawnych pieców/kotłów wymieniając je na: 4 kotły gazowe kondensacyjne, 6 kotłów zasilanych ekogroszkiem i jeden kocioł zasilany biomasą. Koszt inwestycji wyniósł 155 191,02 zł (budżet gminy 33.000,00 zł, WFOŚiGW w Krakowie dotacja (PONE) 61.500,00 zł, mieszkańcy 60 691,02 zł). W roku 2017 w ramach zadania inwestycyjnego pn. „Likwidacja niskiej emisji w Gminie Zembrzyce” zredukowano emisje równoważną (kg/rok) suma 15.319,70 kg/rok. W ramach inwestycji zlikwidowano 56 niskosprawnych pieców/kotłów wymieniając je na: 4 kotły gazowe kondensacyjne, 43 kotły zasilane ekogroszkiem i 9 kotłów zasilanych biomasą. Koszt inwestycji wyniósł 709.453,36 zł (budżet gminy 195.566,43 zł, WFOŚiGW w Krakowie dotacja (PONE) 236.433,57 zł, mieszkańcy 277.453,36 zł). W roku 2018 w ramach zadania inwestycyjnego pn. „Likwidacja niskiej emisji w Gminie Zembrzyce” zredukowano emisje równoważną (kg/rok) suma 15.319,70 kg/rok. W ramach inwestycji zlikwidowano 41 niskosprawnych pieców/kotłów wymieniając je na: 6 kotłów gazowych kondensacyjnych, 22 kotły zasilane ekogroszkiem, kocioł opalany olejem opałowym oraz 8 kotłów zasilanych biomasą. Koszt inwestycji wyniósł 465.839,47 zł (budżet gminy 185.000,00 zł, mieszkańcy 280.839,47 zł). W 2019 roku zrealizowanych zostało 37 wniosków o udzielenie dotacji celowej na dofinansowanie zadań w ramach „Planu Gospodarki Niskoemisyjnej dla Gminy Zembrzyce”. W ramach inwestycji zlikwidowano 40 niskosprawnych pieców/kotłów wymieniając je na: 14 kotłów gazowych kondensacyjnych oraz 22 kotły na ekogroszek, pellet lub biomasę oraz 1 miejscowy ogrzewacz pomieszczeń. Koszt inwestycji wyniósł 504 200,13 zł. (budżet



gminy 185.000,00 zł, mieszkańcy 319 200,13 zł). W 2020 r. zlikwidowano 40 źródeł ciepła niespełniających norm ekologicznych. W ich miejsce zamontowano odpowiednio 12 kotłów gazowych, 10 pomp ciepła, 11 kotłów węglowych (ekogroszek) oraz 7 kotłów na biomasę. Koszt inwestycji wyniósł 781 484,55 zł (budżet gminy 200.000,00 zł, mieszkańcy 581 484,55 zł). W 2021 w ramach programu dofinansowania z budżetu Gminy Zembrzyce 36 niskosprawnych kotłowni węglowych zostało zlikwidowanych. Zamontowano 20 kotłów gazowych kondensacyjnych, 14 kotłów na pellet drzewny i 2 pompy ciepła. Koszt inwestycji wyniósł 722 535,11 zł (budżet gminy 190 000,00 zł, mieszkańcy 532 535,11 zł). W 2022 r. Gmina Zembrzyce udzieliła dotacji osobom fizycznym w wysokości łącznej 84 000,00 zł, co pozwoliło na likwidację 37 starych źródeł ciepła na nowe spełniające odpowiednie normy ekologiczne w tym: 4 kotły gazowe, 10 pomp ciepła oraz 23 na biomasę. Całkowity koszt wykonanych inwestycji to 1 081 361,35 zł (budżet gminy 84 000, środki własne beneficjentów 997 361,35 zł).

Od 25 czerwca 2021 r. w Urzędzie Gminy w Zembrzycach funkcjonuje Punkt Konsultacyjny Rządowego Programu Priorytetowego „Czyste Powietrze” obsługiwany przez pracownika Referatu Inwestycji i Rozwoju. Punkt czynny jest w dniach: poniedziałek – wtorek w godzinach 8.00–11.00 oraz w środę w godzinach 12.00–16.00. W Punkcie tym jest możliwość skonsultowania wniosku o dofinansowanie w ramach Programu Priorytetowego „Czyste Powietrze” oraz jego złożenie. Następnie wniosek przesyłany jest do Wojewódzkiego Funduszu Ochrony Środowiska i Gospodarki Wodnej w Krakowie, gdzie następuje jego ocena merytoryczna. Uruchomiony Punkt Konsultacyjny ma na celu ułatwienie mieszkańcom Gminy Zembrzyce aplikowanie o dofinansowanie lub pożyczkę w ramach Programu Priorytetowego „Czyste Powietrze”. Utworzenie punktu jest realizacją zawartego porozumienia pomiędzy Wojewódzkim Funduszem Ochrony Środowiska i Gospodarki Wodnej w Krakowie a Gminą Zembrzyce. Mamy nadzieję, że funkcjonowanie Punktu zachęci mieszkańców do skorzystania z dofinansowania m.in. do wymiany kotłów, przeprowadzenia prac termomodernizacyjnych, a w efekcie do poprawy jakości powietrza na terenie Gminy Zembrzyce. W ramach prowadzenia akcji informacyjnych, do mieszkańców, a także przedsiębiorców zostały rozesłane ulotki informujące o wymaganiach uchwały antysmogowej i dostępnych formach dofinansowania (druk bezadresowy). Ulotki zawierały również informacje dot. składania deklaracji do



Centralnej Ewidencji Emisyjności Budynków. Ponadto w gminnych kwartalnikach zamieszczono artykuł dot. uchwały antysmogowej, dostępnych formach dofinansowania oraz o obowiązku złożenia deklaracji do CEEB. Również na stronie internetowej zamieszczono ww. informacje. Ponadto w ramach działania Punktu Konsultacyjno-Informacyjnego programu "Czyste Powietrze" zostały rozesłane do mieszkańców ulotki dot. ww. programu (druk bezadresowy), umieszczono artykuł w gminnej gazecie, udzielono licznych konsultacji oraz zorganizowano spotkania informacyjne dla mieszkańców. Gmina Zembrzyce prowadzi również monitoring jakości powietrza poprzez funkcjonujące 5 czujników do badania jakości powietrza zlokalizowanych w następujących miejscach: Zembrzyce - Rynek, Zembrzyce - „ul. Ks. Kobyłeckiego”, Marcówka - Szkoła Podstawowa, Tarnawa Dolna - Szkoła Podstawowa, Śleszowice – Szkoła Podstawowa. System pozwala na monitorowanie, przetwarzanie i interpretowanie danych w czasie rzeczywistym. Urządzenia mierzą poziom stężenia pyłów zawieszonych PM2.5 oraz PM10, temperaturę powietrza, ciśnienie atmosferyczne oraz wilgotność powietrza. W oparciu o te dane, na mapie online (<https://map.airly.eu>) pojawia się m.in. informacja o jakości powietrza. Dzięki wdrożonemu systemowi istnieje również możliwość sprawdzenia prognozy jakości powietrza na najbliższe 24 godziny. Właściciele smartfonów mają możliwość zainstalować na swoich urządzeniach aplikacje obrazujące jakość powietrza.

VII. Ochrona zdrowia i bezpieczeństwo publiczne.

VII.1 System ochrony zdrowia

Na terenie Gminy Zembrzyce funkcjonuje Samodzielny Gminny Zakład Opieki Zdrowotnej w Zembrzycach (SGOZ), który jest podmiotem leczniczym niebędącym przedsiębiorcą prowadzonym w formie samodzielnego zakładu opieki zdrowotnej. W skład zakładu wchodzi jednostki organizacyjne Przychodnia Zdrowia w Zembrzycach – Zembrzyce 541 oraz Przychodnia Zdrowia w Śleszowicach – Śleszowice 162. Organami SGZOZ są Kierownik oraz Rada Społeczna. Zakładem i kieruje i reprezentuje go na zewnątrz Kierownik. Podstawą funkcjonowania w/w jednostki jest statut, którego jednolity tekst przyjęty został Uchwałą Nr V/54/19 Rady Gminy Zembrzyce z dnia 28.03.2019 r. W okresie sprawozdawczym dokonano zmiany w/w dokumentu uchwałą nr XXXX/337/22 rady gminy Zembrzyce z dnia 24 listopada 2022



r. w sprawie: zmiany Uchwały Nr XXVII/213/17 Rady Gminy Zembrzyce z dnia 28 września 2017 roku w sprawie zatwierdzenia statutu „Samodzielnego Gminnego Zakładu Opieki Zdrowotnej w Zembrzycach”. Szczegółowe cele jak i strukturę organizacyjną Zakładu Opieki Zdrowotnej określa w/w dokument. W roku sprawozdawczym liczba deklaracji wyboru do lekarza zatrudnionego w SGZOZ wyniosła 5 108 (W 2021 r - 5 143 osób, w 2020 r. 5 177 osób, w 2019 r. - 5 204). Liczba udzielonych porad wyniosła ogółem – 23 053 (w 2021 r. - 21 909, w 2020 r. - 19 762) w tym dzieciom i młodzieży do lat 18 – 4 451 (w 2021 r. - 3 438, w 2020 r. - 2 712, w 2019 r. - 4 222), osobom w wieku 65 lat i więcej – 8577 (w 2021 r.- 8 263, 7 651 w 2020, 7 446 w 2019 r.), teleporady – 1 510 (w 2021 r.- 5 783, w 2020 - 12 852), wizyty domowe – 163 (w 2021 - 133, w 2020 – 108). W mijającym roku wykonano badania: USG – 334 (289 w 2021, 192 w 2020, 248 w 2019 r.), EKG – 625 (574 w 2021, 284 w 2020, 859 w 2019 r.), badania analityczne – 15 828 (15 308 w 2021, 8 600 w 2020, 11 212 w 2019 r.) oraz RTG – 218 (257 w 2021, 109 w 2020, 167 w 2019r.). Samodzielny Gminny Zakład Opieki Zdrowotnej w Zembrzycach na dzień 31.12.2022 roku zatrudniał 14 osób z tytułu umowy o pracę oraz 6 osób na podstawie umowy o świadczenie usług medycznych (w tym m.in.: 3 lekarzy specjalistów, 2 lekarzy położników-ginekologów, 1 lekarza stomatologa, pomoc dentystyczna, palacza). Przychody Zakładu Opieki w roku 2022 wyniosły 2 463 787,65 zł.

Koszty działalności w roku sprawozdawczym wyniosły 2 451 114,69 zł, tym samym rok sprawozdawczy wykazał zysk netto 48 019,86 zł. Szczegółowy zakres informacji finansowej zawiera „Sprawozdanie z wykonania planu finansowego Samodzielnego Zakładu Opieki Zdrowotnej w Zembrzycach za rok 2022”.

Jednocześnie w oparciu o brzmienie art. 53a ust.1 ustawy z dnia 15 kwietnia 2011 r. o działalności leczniczej sporządzony został raport o sytuacji ekonomiczno-finansowej omawianego podmiotu, który w uproszczeniu przedstawia poniższa tabela.

Grupa	Wskaźniki	Wartość wskaźnika				Ocena				
		2018	2019	2020	2021	2018	2019	2020	2021	2022
1.Wskaźnik zyskowności	wskaźnik zyskowności netto (%)	6,81	13,18	7,05	4,85	5	5	5	5	3
	wskaźnik zyskowności działalności operacyjnej (%)	6,00	13,02	6,97	4,87	5	5	5	4	3
	wskaźnik zyskowności aktywów (%)	13,32	24,89	11,59	8,33	5	5	5	5	4



2. Wskaźnik płynności	wskaźnik bieżącej płynności (%)	6,17	6,92	7,26	6,85	10	10	10	10	10
	wskaźnik szybkiej płynności (%)	6,16	6,93	7,23	6,83	10	10	10	10	10
3. Wskaźnik efektywności	wskaźnik rotacji należności (w dniach)	31,55	31,78	29,70	31,00	3	3	3	3	3
	wskaźnik rotacji zobowiązań (w dniach)	3,75	3,81	3,13	2,59	7	7	7	7	7
4. Wskaźnik zadłużenia	Wskaźnik zadłużenia aktywów (%)	12,82	11,22	11,35	11,41	10	10	10	10	10
	Wskaźnik wypłacalności	0,15	0,13	0,13	0,13	10	10	10	10	10

Tabela 20 – Wyniki oceny sytuacji ekonomiczno-finansowej w latach 2018-2022.

Istotnym elementem wpływającym na zdrowie mieszkańców pozostaje szkodliwość niskiej emisji, dlatego też zasadne jest kontynuowanie działań wpływających na poprawę jakości powietrza, o których mowa w dziale VI. W tym miejscu warto wspomnieć, iż w ramach działalności profilaktycznej i edukacyjnej funkcjonują oczyszczacze powietrza w przedszkolach i oddziałach zerowych na terenie wszystkich placówek oświatowych. Pełnią one z jednej strony funkcję oczyszczania powietrza w salach, gdzie przebywają najmłodszy mieszkańcy, ale też odgrywają rolę edukacyjną przybliżając najmłodszym mieszkańcom gminy problem smogu i jakości powietrza. Z kolei funkcjonujące czujniki jakości powietrza, oddziałują prewencyjnie w aspekcie informacji o możliwości korzystania w danym czasie ze świeżego powietrza szczególnie w okresie grzewczym.

W ramach zleconego zadania publicznego mieszkańcy Gminy Zembrzyce mogli korzystać z bezpłatnych usług rehabilitacyjnych, wykonywanych w Domu Wczasowo Rehabilitacyjnym w Zembrzycach prowadzonym przez Caritas Archidiecezji Krakowskiej. Z usług rehabilitacyjnych mogą korzystać wszyscy mieszkańcy, którzy przedstawiają skierowanie od lekarza. Usługi świadczone są przez wykwalifikowany personel Caritas. Zakres świadczonych usług to różnorodne zabiegi dostosowane do indywidualnych schorzeń i potrzeb danego pacjenta, także z wykorzystaniem nowoczesnych technologii typu: lampa sollux, pole elektromagnetyczne, laser, jonoforeza, prądy diadynamiczne, TENS, prądy Trąberta, prądy Kotz'a, galwanizacja, masaż wirowy, masaż aguavibratorem, prądy interferencyjne, inhalacje, rotor kończyn



górnym, cykloergometr rowerowy, elektrostymulacja przeciw bólowa. Rehabilitacja wykonywana jest przez wykwalifikowany personel Caritas. Jakość i dostępność usług sprawia, że cieszą się stale dużym zainteresowaniem. Zabiegi rehabilitacyjne wykonywane są na zlecenie Gminy Zembrzyce. W 2022 roku na ten cel została przyznana dotacja w wysokości 30 000 zł.

Gmina Zembrzyce w minionym roku wsparła również Powiat Suski kwotą 16 824,00 zł, z przeznaczeniem na modernizację oddziałów szpitalnych i pomieszczeń przychodni specjalistycznych przez Zespół Opieki Zdrowotnej w Suchoj Beskidzkiej.

W zakresie zadań własnych gminy pozostaje również przeciwdziałanie alkoholizmowi i narkomani. W roku 2022 na te cele wydano 167 546,95 zł (159 493,37 zł w 2021, 153 868,90 zł w 2020, 186 095,93 zł w 2019 r.). Realizacja zadań wynikała bezpośrednio z przyjętego przez Radę Gminy Programu Profilaktyki i Rozwiązywania Problemów Alkoholowych oraz Przeciwdziałania Narkomanii w Gminie Zembrzyce na rok 2022. Punkt Informacyjno - Konsultacyjny dla osób uzależnionych i ich rodzin działał przez cały rok, a porady udzielane były zarówno w formie telefonicznej jak i w formie osobistych kontaktów. W roku 2022 w Punkcie Konsultacyjnym udzielono 158 porad dla 23 osób z problemem alkoholowym oraz 10 członkom rodziny osób z problemem alkoholowym, którym udzielono 25 porad. Na bieżącą działalność Punktu Informacyjno- Konsultacyjnego w Zembrzycach przeznaczono kwotę 7680 zł.

Na realizację programów skierowanych do osób zatrzymanych i dowiezionych pod wpływem alkoholu do Izby Wyrzeźwień w Bielsku Białej, zgodnie z kalkulacją dot. doprowadzenia osób z naszego terenu oraz z zawartym porozumieniem przeznaczono w 2022r. kwotę 994,00 zł. Prowadzono bieżącą działalność Świetlicy Środowiskowej w Zembrzycach, na którą wydatkowano kwotę 142 306,09zł. W zajęciach uczestniczyło 30 dzieci, zatrudnionych było 2 wychowawców. Dofinansowano działalność Zespołu Interwencji Kryzysowej w Suchoj Beskidzkiej (ZIK), mającą na celu poszerzenie oferty terapeutycznej i bezpłatnej pomocy specjalistycznej. W ramach dotacji ZIK prowadził dyżury całodobowo w tym również we wszystkie dni wolne od pracy oraz zapewniał miejsce w hostelu dla osób wymagających pomocy w związku z zaistnieniem przemocy domowej. Udzielono dotacji dla Powiatu Suskiego, zgodnie z przyjętą uchwałą w kwocie 5 000 zł. Zrealizowano usługę edukacyjno- szkoleniową dot. wczesniej profilaktyki uzależnień dla nauczycieli, pedagogów, przedstawicieli każdej



ze szkół na terenie gminy pn.: Szkolenie dla realizatorów Programu Profilaktycznego” - program zamieszczony w bazie programów i projektów rekomendowanych przez Ministerstwo Edukacji Narodowej, zawiera materiały szkoleniowe i ćwiczeniowe. Przeszkoleni nauczyciele zrealizowali rekomendowane programy profilaktyczne z zakresu zapobiegania uzależnieniom. Programy zrealizowano we wszystkich szkołach, w których wzięło udział łącznie 250 uczniów. Współorganizowano również szkolenia/warsztaty dla rodziców z zakresu profilaktyki zachowań ryzykownych w których wzięło łącznie udział 211 uczestników. W szkoleniach organizowanych dla przedstawicieli oświaty brało udział 26 nauczycieli ze wszystkich szkół na terenie gminy. Współpracowano z Komendą Powiatową Policji i szkołami w zakresie realizacji programu prewencyjno edukacyjnym „Bezpieczeństwo Ruchu Drogowego”. Gminna Komisja Rozwiązywania Problemów Alkoholowych w Zembrzycach pracowała w sześciuosobowym składzie. W 2022 roku członkowie komisji opiniowali wnioski o wydawanie zezwoleń na sprzedaż napojów alkoholowych przez punkty sprzedaży na terenie gminy, uczestniczyli w pracach Zespołu Interdyscyplinarnego ds. Przeciwdziałania Przemocy w Rodzinie oraz pracach grup roboczych. Prowadzono rozmowy motywujące z osobami nadużywającymi alkoholu. Informowano członków rodzin o możliwości leczenia i formach wsparcia specjalistycznego. Współpracowano z Powiatem Suskim, Małopolskim Urzędem Wojewódzkim oraz Państwową Agencją Rozwiązywania Problemów Alkoholowych.

Istotnym elementem w zakresie realizacji zadań w/w programu jest działalność Świetlicy Środowiskowej w Zembrzycach, której praca polega m.in. na stałej, systematycznej pracy z dzieckiem w kontekście indywidualnym, sporządzaniu diagnozy indywidualnej dziecka i jego sytuacji rodzinnej, szkolnej, organizacji czasu wolnego, prowadzeniu pracy ze stałymi grupami, pomocy dziecku w radzeniu sobie z życiowymi problemami, kryzysami, relacjami w rodzinie i w grupach rówieśniczych.

Warto w tym miejscu wspomnieć, iż na terenie Zembrzyc funkcjonują również Warsztaty Terapii Zajęciowej (WTZ) powstałe w 2004 roku, a od 2011 funkcjonujące na bazie obiektu będącego Dworem przekazanym nieodpłatnie przez Gminę Zembrzyce na rzecz Caritas Archidiecezji Krakowskiej. WTZ to placówka dziennego pobytu dla 40 osób niepełnosprawnych intelektualnie – jego działalność nie jest finansowana z budżetu gminy, nie mniej jednak gmina stara się wspierać działalność WTZ-u szczególnie pod kątem wsparcia jej imprezy cyklicznej „Karuzela Twórczości”.



VII.2 Ochrona przeciwpożarowa

W aspekcie bezpieczeństwa w granicach zadań własnych gminy pozostaje działalność bojowa jednostek ochotniczych straży pożarnych. Na terenie gminy funkcjonują cztery jednostki OSP, tj.: OSP Zembrzyce przynależna do Krajowego Systemu Ratowniczo Gaśniczego, OSP Tarnawa Dolna, OSP Śleszowice oraz OSP Marcówka. W tym miejscu należy wskazać, że położenie gminy klasyfikuje ją jako teren o wysokim potencjale zagrożenia w stosunku do innych gmin powiatu suskiego. Ten stan wynika m.in. z położenia gminy: to jest przecinająca gminę sieć dróg, a szczególnie ruchliwa droga krajowa 28, droga wojewódzka 956, a także droga powiatowa nr K1702. Na stopień zagrożenia ma wpływ również położenie części gminy na terenie Zbiornika Wodnego Świnna Poręba, istniejąca sieć gazowa czy też gęsta zabudowa mieszkaniowa szczególnie w Zembrzycach. Na 1166 zdarzeń odnotowanych w całym powiecie suskim 82 z nich zlokalizowane były na terenie Gminy Zembrzyce.²

		Rodzaj zdarzenia															
		Ogół zdarzeń				Pożary				Miejscowe zagrożenia				Alarmy fałszywe			
Rok		2017	2018	2019	2020	2017	2018	2019	2020	2017	2018	2019	2020	2017	2018	2019	2020
Liczba		79	75	96	51	11	16	14	12	66	57	81	39	2	2	1	0
Rok		2021	2022			2021	2022			2021	2022			2021	2022		
Liczba		97	82			15	7			80	72			2	3		

Tabela 21 – Ilość zdarzeń i ich rodzaj na terenie Gminy Zembrzyce w latach 2017-2022

Należy w tym miejscu również zwrócić uwagę, że spośród wszystkich jednostek przynależnych do KSRG w powiecie suskim, a jest ich 22, OSP Zembrzyce brało udział w działaniach ratowniczo-gaśniczych aż 63 razy (62 w 2021, 28 w 2020, 56 w 2019 r.) Spośród wspomnianych 63 działań 5 to pożary, 55 to miejscowe zagrożenia, 3 to fałszywe alarmy, a 6 to ćwiczenia.

Rok	2011	2012	2013	2014	2015	2016	2017	2018	2019	2020	2021	2022
Liczba w działaniach ratowniczo-gaśniczych	15	14	11	25	29	39	52	64	56	28	62	63

² Źródło danych: Informacja Komendanta Straży Pożarnej w Suchoj Beskidzkiej



Tabela 22 – Liczba działań ratowniczo-gaśniczych jednostki OSP Zembrzyce w latach 2011-2022

Spośród pozostałych jednostek OSP z terenu gminy, które nie należą do KSRG ilość ich udziału w działaniach ratowniczo-gaśniczych w 2022 (2021,2020,2019) to odpowiednio: OSP Tarnawa Dolna – **17** (18,16,21), OSP Śleszowice – **11** (10,7,9) oraz OSP Marcówka – **6** (5,5,10). W odniesieniu do danych z roku 2021 liczba ta pozostaje na podobnym pułapie. Zgodnie z przedstawionymi danymi, OSP z terenu gminy zrzeszają łącznie 114 członków, w tym 67 druhów, którzy mogą bezpośrednio uczestniczyć w działaniach ratowniczych. Wiedząc, że najważniejsi są ludzie, ich wyszkolenie oraz determinacja w chwilach zagrożenia życia drugiego człowieka, strażacy doskonalą swoje umiejętności uczestnicząc w szkoleniach i w ćwiczeniach. Aby skutecznie nieść pomoc potrzebującym, niezbędne jest ciągłe podnoszenie swoich kwalifikacji. Dlatego strażacy chętnie uczestniczą w szkoleniach z zakresu ochrony przeciwpożarowej i zdobywają nową wiedzę. Przykładowo w 2021 roku – 5 osób, a w 2022 roku – 6 osób ukończyło kurs podstawowy strażaka ratownika organizowany przez Komendę PSP w Suchej Beskidzkiej. Szkolenie to miało na celu przygotować strażaków do sprawnego i bezpiecznego wykonywania działań ratowniczo-gaśniczych. Dodatkowo jednostka OSP Zembrzyce, jako jedyna z terenu gminy włączona do Krajowego Systemu Ratowniczo-Gaśniczego, została wyznaczona do prowadzenia działań z zakresu ratownictwa wodnego. W tym celu 9 strażaków z OSP Zembrzyce w 2021 roku ukończyło szkolenie teoretyczne i praktyczne zakończone egzaminem na patent sternika motorowodnego. Aby skutecznie kierować działaniami ratowniczymi i umiejętnie dokonywać oceny sytuacji kolejnych 5 strażaków z naszej gminy ukończyło szkolenie kierującego działaniem ratowniczym (dowódcy OSP). Ochotnicze Straże Pożarne korzystają z różnych źródeł finansowania, m.in. z budżetu gminy, realizując najpotrzebniejsze zakupy w sposób bezpośredni lub poprzez udzielane poszczególnym jednostkom dotacje. Przykładowo w 2022 roku udzielono z budżetu gminy dotacje: dla OSP Zembrzyce w wysokości 5500 zł na dofinansowanie zakupu defibrylatora AED oraz dwóch sztuk ubrania specjalnego, 4000 zł dla OSP Tarnawa Dolna na dofinansowanie wymiany węży hydraulicznych, 2000 zł dla OSP Marcówka na dofinansowanie zakupu wentylatora oddymiającego oraz 1000 zł dla OSP Śleszowice na dofinansowanie zakupu ubrania specjalnego. Ponadto gmina zakupiła w ramach konkursu „Małopolskie OSP 2022” 4 komplety ubrań bojowych złożonych z ubrania ochronnego, hełmu, kominiarki, rękawic i butów



bojowych. Każda jednostka OSP została wyposażona w 1 komplet. Koszt zakupu to prawie 19400 zł, z czego 8145 zł sfinansował Urząd Marszałkowski Województwa Małopolskiego. Dodatkowo w 2021 i 2022 roku zostały zrealizowane zakupy drobnego sprzętu w celu uzupełnienia wyposażenia w poszczególnych jednostkach (m. in. pulsoksymetr, zbiornik na wodę, latarki, buty specjalne, kominiarki, hełmy itp.)

Nie sposób w tym miejscu nie wspomnieć o jednym z priorytetowych działań sfinansowanych z budżetu gminy w 2021 roku, którym był zakup dla OSP Tarnawa Dolna samochodu specjalnego pożarniczego marki MAN za kwotę 248000 zł. Zakup został sfinansowany z następujących źródeł: 19670 zł – darowizna OSP Tarnawa Dolna, 28326,70 zł – dofinansowanie z funduszu sołectkiego wsi Tarnawa Dolna, 200003,30 zł – środki gminne. Samochód ten już blisko dwa lata służy jednostce, mieszkańcom Tarnawy Dolnej oraz całej gminy. Jednostki OSP wykazują również własną inicjatywę w pozyskiwaniu środków oraz wyposażaniu swoich jednostek w najpotrzebniejszy sprzęt.

Z budżetu gminy finansowane są ponadto okresowe badania strażaków ratowników OSP oraz kandydatów na strażaków ratowników, koszty ubezpieczenia od następstw nieszczęśliwych wypadków, opłacane są ubezpieczenia samochodów i przyczep, pokrywane są koszty obowiązkowych przeglądów, kalibracji, napraw samochodów i urządzeń będących na stanie OSP. Nad prawidłowym funkcjonowaniem samochodów i sprzętu w każdej OSP czuwają konserwatorzy, których wynagrodzenie jest również pokrywane z budżetu gminy.

Bardzo ważne działania inwestycyjne przeprowadzono w budynku zembrzyckiej remizy strażackiej. W 2021 roku wykonano kompleksową modernizację kotłowni, gdzie zamontowano dwa niezależne gazowe źródła ciepła. Pierwszy ogrzewa pomieszczenia zajmowane przez OSP Zembrzyce, a drugi pomieszczenia dzierżawione przez podmiot zewnętrzny. Przeprowadzona inwestycja była niezbędna dla prawidłowego funkcjonowania całego obiektu, a szczególnie utrzymania właściwej temperatury w pomieszczeniach garażowych OSP Zembrzyce. Koszt inwestycji wraz z dokumentacją projektową wyniósł blisko 70 000 zł. Z kolei pod koniec 2022 roku w pomieszczeniach garażowych w/w jednostki przeprowadzono kompleksową wymianę instalacji elektrycznej wraz z montażem systemu alarmowego. Wartość wykonanych prac to blisko 30 000 zł.



Na zapewnienie gotowości bojowej ochotniczych straży pożarnych Gmina Zembrzyce wydała w 2022 roku kwotę 145 106,14 zł.

Rok 2022 przyniósł sporo wyzwań i zmian dla OSP. Nowa ustawa o ochotniczych strażach pożarnych wskazała, jakie wymagania należy spełnić, aby zostać strażakiem ratownikiem. Określiła również co gmina ma zapewnić strażakom w miarę posiadanych sił i środków oraz nałożyła obowiązek zawarcia ze wszystkimi OSP umów, których celem było ustalenie zasad współpracy między gminą a poszczególnymi jednostkami. Jednym z nowych i pozytywnych rozwiązań jest wprowadzenie dodatku do emerytury dla strażaków – tzw. świadczenia ratowniczego. Przysługuje on strażakom, którzy przez okres min. 25 lat w przypadku mężczyzn oraz 20 lat w przypadku kobiet uczestniczyli w działaniach ratowniczo-gaśniczych minimum jeden raz w roku. Prężnie działające jednostki przyciągają jak magnes młodzież, która bardzo chętnie wstępuje w szeregi młodzieżowych drużyn pożarniczych. Poświęcony przez opiekunów czas owocuje osiąganymi sukcesami m. in. w organizowanych zawodach. A dla młodzieży to przede wszystkim alternatywna forma spędzenia wolnego czasu, zdrowa rywalizacja, uczenie się odpowiedzialności, dyscypliny, a przede wszystkim pomagania innym. Zaszczepienie strażackiego bakcyła być może w przyszłości zaowocuje wstąpieniem w szeregi OSP.

VII.3 Zagrożenie klimatyczne, pogodowe.

Ważnym elementem oddziałującym na stopień bezpieczeństwa są czynniki klimatyczne, pogodowe. W porównaniu do roku 2021 mijający rok był dla Gminy Zembrzyce spokojniejszy z uwagi, iż nie odnotowano nadzwyczajnych szkód wywołanych zjawiskami atmosferycznymi.

Istotnym problemem pozostają tereny osuwiskowe. Łączna powierzchnia zarejestrowanych osuwisk na terenie Gminy wynosi ok. 600 ha, co stanowi ok.15% powierzchni całej Gminy. Na obszarze Gminy Zembrzyce skartowano (SOPO) 119 osuwisk (aktywne, okresowo aktywne, nieaktywne i wykazujące różne stopnie aktywności. Najwięcej z nich (prawie 1/3) znajduje się w Tarnawie Dolnej, najmniej (10) zarejestrowano w Tarnawie Górnej. Kilka osuwisk swym zasięgiem sięga także poza obszar Gminy. Wielkość osuwisk jest zróżnicowana. Najmniejsze mają poniżej



0,5 ha, takich osuwisk zarejestrowano 26 (ale uwzględniono tylko obiekty w obszarach zamieszkałych, bądź zagrażające infrastrukturze liniowej). Kilkanaście osuwisk ma powierzchnię od 0,5 do 1 ha (zarejestrowanych 12 obiektów), a osuwiska o wielkości 1 -5 ha stanowią najliczniejszą grupę obiektów -prawie połowę. Zarejestrowano 14 osuwisk o powierzchni 5–10 ha, są także osuwiska o wielkości kilkunastu hektarów (6 obiektów). Sześć obiektów posiada powierzchnię kilkudziesięciu hektarów, największy z nich –osuwisko Żurawnica ma powierzchnię około 80 ha. Kilka większych zespołów osuwiskowych podzielono na mniejsze obiekty -ze względu na geometrię ruchu (m.in. osuwisko Tarnawa Dolna –Nizień).

VIII. Administracja

VIII.1 Organy gminy – Rada Gminy i Wójt Gminy

Zgodnie z obowiązującymi przepisami ustawy o samorządzie gminnym organami w gminie są Rada Gminy jako organ uchwałodawczy oraz Wójt Gminy jako organ władzy wykonawczej. Szczegółowe zagadnienia w zakresie kompetencji poszczególnych organów określają przepisy prawa w tym wspomniana ustawa o samorządzie gminnym.

W wyniku wyborów samorządowych przeprowadzonych w dniu 21.10.2018 r. oraz zaprzysiężenia Radnych Gminy Zembrzyce VIII Kadencji w dniu 22.11.2018 r. w jej skład wchodzi: Grzegorz Józefowski – Przewodniczący Rady, Katarzyna Biedrawa – Z-ca przewodniczącego rady oraz radni Jolanta Fidelus, Jan Gierat, Małgorzata Góralik, Janina Koziołek, Tomasz Kudzia, Maria Kus, Andrzej Mróz, Grzegorz Nieciąg, Franciszek Niziński, Cecylia Szeląg, Jan Woźniak, Tadeusz Zadora i Tomasz Gruszczyński. W ramach rady funkcjonują: Komisja Spraw Społecznych, Edukacji, Kultury i Sportu pod przewodnictwem Pani Jolanty Fidelus, Komisja Rozwoju Gospodarczego, Budżetu i Finansów oraz Ochrony Środowiska, której przewodniczy Pani Małgorzata Góralik, Komisja Skarg, Wniosków i Petycji, której przewodniczy Pan Andrzej Mróz oraz Komisja Rewizyjna z przewodniczącym Panem Grzegorzem Nieciąg.

W 2022 r. Rada Gminy obradowała na 12 sesjach w tym dwie sesje zwołane w trybie nadzwyczajnym. W stosunku do roku 2021 odbyło się tyle samo posiedzeń Rady. Wszystkie zorganizowane sesje miały charakter stacjonarny (nie organizowano tzw.



„sesji zdalnych”) z zachowaniem obowiązujących wymogów sanitarnych. Koszty związane z funkcjonowaniem Rady Gminy i sołtysów wyniosły 155 353,05 zł (w 2021 r. 136 386,19 zł) i dotyczyły wydatków związanych z realizacją zadań statutowych tj. zakupu materiałów biurowych i usług związanych z obsługą, transmisją obrad rady i ich transkrypcją oraz wydatków na świadczenia na rzecz osób fizycznych – diety radnych i sołtysów.

W 2022 roku Rada Gminy Zembrzyce uchwaliła 90 uchwał (96 w 2021, 57 w 2020 r.) w tym 35 uchwał zostało opublikowanych w Dzienniku Urzędowym Województwa Małopolskiego, wszystkie uchwały są publikowane w Biuletynie Informacji Publicznej Urzędu Gminy Zembrzyce.

Wśród najważniejszych decyzji podejmowanych przez Radę Gminy Zembrzyce znalazły się m.in.: 3 uchwały w zakresie gospodarki przestrzennej tj.: Uchwała Nr XXXI/279/22 Rady Gminy Zembrzyce z dnia 27 stycznia 2022 r. w sprawie: przystąpienia do sporządzenia zmiany miejscowego planu zagospodarowania przestrzennego wsi Tarnawa Dolna, Uchwała NR XXXI/278/22 Rady Gminy Zembrzyce z dnia 27 stycznia 2022r. w sprawie: przystąpienia do sporządzenia zmiany miejscowego planu zagospodarowania przestrzennego wsi Śleszowice, Uchwała Nr XXXI/277/22 Rady Gminy Zembrzyce z dnia 27 stycznia 2022r. w sprawie: przystąpienia do sporządzenia zmiany miejscowego planu zagospodarowania przestrzennego wsi Tarnawa Górna. Przyjęto ważne programy obejmujących w tym zakresie 5 uchwał tj.: Uchwała Nr XXXIII/289/22 Rady Gminy Zembrzyce z dnia 31.03.22r. w sprawie: przyjęcia do wdrożenia "Planu Gospodarki Niskoemisyjnej dla Gminy Zembrzyce- aktualizacja na lata 2021-2024", Uchwała Nr XXXIII/287/22 Rady Gminy Zembrzyce z dnia 31.03.22r. w sprawie: uchwalenia "Programu opieki nad zwierzętami bezdomnymi oraz zapobiegania bezdomności zwierząt domowych na terenie Gminy Zembrzyce na 2022 r.", Uchwała nr XXXVIII/326/22 Rady Gminy Zembrzyce z dnia 27 września 2022 r. w sprawie: przyjęcia „Gminnego Programu Opieki nad Zabytkami Gminy Zembrzyce na lata 2022 -2025”, Uchwała Nr XXXIX/332/22 Rady Gminy Zembrzyce z dnia 27 października 2022 r. w sprawie: przyjęcia „Rocznego Programu Współpracy Gminy Zembrzyce z organizacjami pozarządowymi oraz innymi podmiotami prowadzącymi działalność pożytku publicznego na 2023 rok” i Uchwała nr XXXXII/354/22 Rady Gminy Zembrzyce z dnia



29 grudnia 2022 r. w sprawie: uchwalenia „Gminnego Programu Profilaktyki i Rozwiązywania Problemów Alkoholowych oraz Przeciwdziałania Narkomanii w Gminie Zembrzyce na lata 2023- 2026”.

W okresie sprawozdawczym Rada Gmina wyraziła również zgodę na utworzenie Klastra Energii w drodze uchwały nr XXXXII/357/22 rady Gminy Zembrzyce z dnia 29 grudnia 2022 r. w sprawie: wyrażenia zgody na utworzenie i przystąpienie Gminy Zembrzyce do Klastra Energii wraz z Gminą Mucharz i Gminą Stryszawa. Ponadto Rada Gminy podjęła 14 uchwał w zakresie przyznania dotacji innym podmiotom na rzecz zadań ważnych z punktu rozwoju gminy i jej mieszkańców są to m.in.: Uchwała Nr XXXI/274/22 Rady Gminy Zembrzyce z dnia 27 stycznia 2022r. w sprawie: udzielenia pomocy rzeczowej Powiatowi Suskiemu w postaci aktualizacji dokumentacji technicznej, Uchwała Nr XXXIII/290/22 Rady Gminy Zembrzyce z dnia 31.03.22 r. w sprawie: przekazania środków na Fundusz Wsparcia Policji z przeznaczeniem na dofinansowanie zakupu radiowozu dla Komendy Powiatowej Policji w Suchoj Beskidzkiej, Uchwała Nr XXXIII/291/22 Rady Gminy Zembrzyce z dnia 31.03.22 r. w sprawie: udzielenia pomocy finansowej Powiatowi Suskiemu na realizację projektu przez Zespół Opieki Zdrowotnej w Suchoj Beskidzkiej w 2022 roku, Uchwała Nr XXXIII/292/22 Rady Gminy Zembrzyce z dnia 31.03.22 r. w sprawie: przekazania środków finansowych na Fundusz Wsparcia Państwowej Straży Pożarnej w Suchoj Beskidzkiej, Uchwała Nr XXXIV/302/22 Rady Gminy Zembrzyce z dnia 28 kwietnia 2022 r. w sprawie: udzielenia pomocy finansowej Powiatowi Suskiemu na realizację zadania związanego z modernizacją dróg, Uchwała Nr XXXIV/303/22 Rady Gminy Zembrzyce z dnia 28 kwietnia 2022 r. w sprawie: udzielenia pomocy rzeczowej Powiatowi Suskiemu na realizację inwestycji: „Poprawa bezpieczeństwa na terenie Gminy Zembrzyce poprzez przebudowę drogi powiatowej nr K1702 w Tarnawie Dolnej oraz Tarnawie Górnej”, Uchwała Nr XXXIV/304/22 Rady Gminy Zembrzyce z dnia 28 kwietnia 2022 r. w sprawie: udzielenia pomocy rzeczowej Powiatowi Suskiemu w postaci zapewnienia nadzoru inwestorskiego, Uchwała Nr XXXVI/315/22 Rady Gminy Zembrzyce z dnia 21 czerwca 2022 r. w sprawie: przyznania dotacji celowej dla Ochotniczej Straży Pożarnej w Marcówce, Uchwała Nr XXXVI/314/22 Rady Gminy Zembrzyce z dnia 21 czerwca 2022 r. w sprawie: przyznania dotacji celowej dla Ochotniczej Straży Pożarnej w Śleszowicach, Uchwała Nr XXXVI/313/22 Rady Gminy Zembrzyce z dnia 21 czerwca 2022 r. w sprawie: przyznania dotacji celowej dla



Ochotniczej Straży Pożarnej w Tarnawie Dolnej, Uchwała Nr XXXXI/346/22 Rady Gminy Zembrzyce z dnia 19 grudnia 2022 r. w sprawie: zmiany Uchwały Nr XXVIII/251/21 Rady Gminy Zembrzyce z dnia 23 listopada 2021 r. w sprawie udzielania pomocy finansowej Powiatowi Suskiemu w 2022 r. na zadanie związane z unieszkodliwianiem i transportem wyrobów zawierających azbest, Uchwała Nr XXXXII/352/22 Rady Gminy Zembrzyce z dnia 29 grudnia 2022 r. w sprawie: udzielenia pomocy finansowej w postaci dotacji celowej dla Miasta Bielska - Białej na dofinansowanie działalności Ośrodka Przeciwdziałania Problemom Alkoholowym w Bielsku – Białej, Uchwała Nr XXXXII/353/22 Rady Gminy Zembrzyce z dnia 29 grudnia 2022 r. w sprawie: udzielenia pomocy finansowej Powiatowi Suskiemu przeznaczonej na dofinansowanie działalności Powiatowego Centrum Pomocy Rodzinie w Suchej Beskidzkiej, Uchwała Nr XXXXII/356/22 Rady Gminy Zembrzyce z dnia 29 grudnia 2022 r. w sprawie: udzielenia pomocy finansowej Powiatowi Suskiemu w 2023 r. na zadanie związane z unieszkodliwianiem i transportem wyrobów zawierających azbest. W ramach działalności uchwałodawczej Rada podejmowała również liczne uchwały w zakresie bieżącej działalności pozostającej w jej kompetencjach w tym związanych m.in. zmianami w budżecie gminy, ustalaniem stawek podatkowych, dopłat do wody, gospodarowaniem mieniem gminy.

Władzę wykonawczą w gminie sprawuje wójt gminy. W wyniku wyborów samorządowych przeprowadzonych w 2018 funkcje tę kontynuuje w obecnej kadencji 2018-2023 dotychczasowy wójt Pan Łukasz Palarski. Wójt wykonuje uchwały rady gminy i zadania gminy określone przepisami prawa. Do zadań wójta należy w szczególności: przygotowywanie projektów uchwał rady gminy; opracowywanie programów rozwoju w trybie określonym w przepisach o zasadach prowadzenia polityki rozwoju; określanie sposobu wykonywania uchwał; gospodarowanie mieniem komunalnym; wykonywanie budżetu; zatrudnianie i zwalnianie kierowników gminnych jednostek organizacyjnych. W realizacji zadań własnych gminy wójt podlega wyłącznie radzie gminy. Organ wykonawczy kieruje bieżącymi sprawami gminy oraz reprezentuje ją na zewnątrz. Zgodnie z obowiązującymi procedurami wójt przekładał podczas obrad rady sprawozdania ze swej działalności w okresach między sesyjnych – sprawozdania dostępne są w Biuletynie Informacji Publicznej, w zakładce wójt.



VIII.2 Urząd gminy

Wójt gminy wykonuje zadania przy pomocy Urzędu Gminy, którego z mocy przepisów jest kierownikiem. Organizację i zasady funkcjonowania urzędu gminy w 2021 roku określał regulamin organizacyjny przyjęty zarządzeniem wójta nr 7/2022 z dn. 13.01.2022 r. (z póź. zmianami).



Tabela 23 - Schemat organizacyjny Urzędu Gminy Zembrzyce

Stan zatrudnienia w Urzędzie Gminy w przeliczeniu na etaty na dzień 31.12.2022 roku wynosił 20,33 i jest niższy niż w 2021 roku, gdzie wynosił 20,83 oraz w roku 2020 roku gdzie wynosił 22,03. Wydatki związane z funkcjonowaniem Urzędu Gminy (dział 750) w roku sprawozdawczym wyniosły 2 320 474,44 zł, Z tego na wynagrodzenia i składki od nich naliczane, w tym wypłatę nagród jubileuszowych, wykorzystano kwotę 1 832 017,91 zł, Pozostałe wydatki na realizację zadań statutowych w kwocie 341 797,51 zł dotyczą m.in. kosztów związanych z utrzymaniem budynku, opłat za media, przesyłki pocztowe, materiałów biurowych, tonerów, środków czystości, zakup wyposażenia, konserwację i przegląd klimatyzacji, szkolenia pracowników, koszty usług telefonicznych i internetowych, podróży służbowych krajowych, dostępu do systemu LEX, dostępu do platformy e-zamawiającej, aktualizacji wersji programowych, aktualizacji programów antywirusowych, usługi szkolenia BHP, monitoringu budynku, montaż oddymiania oraz wydatki związane z odpisem na zakładowy fundusz świadczeń socjalnych. Ponadto w wydatkach tych mieszczą się również koszty obsługi prawnej, pełnienie funkcji Inspektora Ochrony Danych, serwis i nadzór informatyczny nad programami księgowymi. Na świadczenia na rzecz osób fizycznych tj. na wydatki

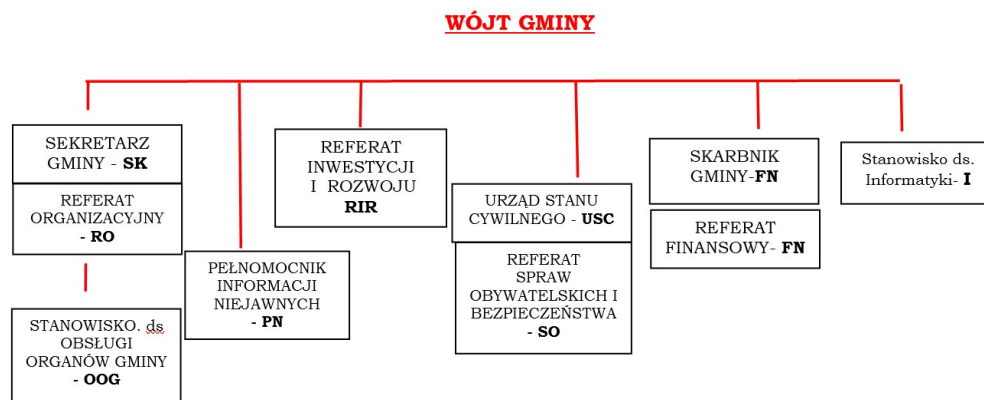

dla pracowników związane z kosztami wynikającymi z przepisów bhp wydatkowano kwotę 1 505,02 zł. W rozdziale tym ujęto również wydatki unijne z przeznaczeniem na realizację projektu pn. „Cyfrowa Gmina” współfinansowanego ze środków Europejskiego Funduszu Rozwoju Regionalnego, Program Operacyjny Polska Cyfrowa w kwocie 145 154,00 zł, dotyczące zakupu stacji roboczych, skanerów, doposażenia serwerowni wraz z diagnozą i usługami szkolenia urzędników w zakresie cyberbezpieczeństwa.

IX. Społeczeństwo obywatelskie

IX.1 Trzeci sektor

Współpracę z organizacjami pozarządowymi określa corocznie stosowny program przyjmowany w drodze uchwały przez Radę Gminy. Na realizację zadań publicznych zleczanych na zasadach określonych w ustawie z dnia 24 kwietnia 2003 r. o działalności pożytku publicznego i wolontariacie w 2022 r. wydatkowano z budżetu Gminy Zembrzyce kwotę 192 000 zł. (2021 - 176 000 zł, 2020 r.- 160 000 zł , 2019 r.- 152 983 zł, 2018r.-150 500zł). „Roczny Program Współpracy Gminy Zembrzyce z organizacjami pozarządowymi oraz innymi podmiotami prowadzącymi działalność pożytku publicznego w Gminie Zembrzyce na 2022 rok” został przyjęty Uchwałą Nr XXVIII/250/21 Rady Gminy Zembrzyce z dnia 23 listopada 2021 r. W ramach w/w programu przeprowadzono otwarte konkursy ofert na realizację następujących zadań publicznych: z zakresu kultury i ochrony dziedzictwa narodowego, z zakresu wspierania i upowszechniania kultury fizycznej i sportu, z zakresu ochrony i promocji zdrowia, z zakresu turystyki i krajoznawstwa. W wyniku przeprowadzonych konkursów przyznano następujące dotacje: 30 000 zł dla Caritas Archidiecezji Krakowskiej, 65 000 zł dla LKS „GARBARZ” Zembrzyce, 22 000 zł dla LKS „BŁYSKAWICA” Marcówka, 33 000 zł dla LKS „TARNAWIANKA” Tarnawa Dolna, 5 000 zł dla Zembrzyckiego Koła Gospodyń „MIODUSZYNA”, 14 000 zł dla 1 Stowarzyszenia Muzycznego Śleszowice, 15 000 zł dla Orkiestry Dętej „RYTM” Zembrzyce oraz 8 000 zł dla Suskiego Klubu Lekkoatletycznego. Wypłaty dotacji dokonywano w terminach ustalonych w umowach z poszczególnymi organizacjami. Wszystkie wydatkowane dotacje zostały rozliczone, poprzez terminowo złożone sprawozdania z wykonania zadań publicznych. W 2022 roku większość stowarzyszeń działających na terenie Gminy Zembrzyce otrzymywała wsparcie w postaci



bezpłatnego użyczenia gminnych lokali. Gmina promowała działalność stowarzyszeń na łamach gminnej gazety „Nasza Gmina Zembrzyce”, a także na stronie internetowej Urzędu Gminy Zembrzyce. Stowarzyszenia działające na terenie gminy w zakresie w jakim pozwalały obostrzenia związane z epidemią koronawirusa włączały się w życie społeczne gminy, w tym w organizację przedsięwzięć kulturalnych i sportowych. Promowały również Gminę Zembrzyce poprzez uczestnictwo w wydarzeniach kulturalnych w Powiecie i Małopolsce. W roku sprawozdawczym, na podstawie danych Starostwa Suskiego, na terenie gminy swoją siedzibę posiada blisko 15 stowarzyszeń/organizacji społecznych. Znaczna część to stowarzyszenia rejestrowe – posiadające wpis do Krajowego Rejestru Sądowego, dwa stowarzyszenia funkcjonują w ramach statusu stowarzyszeń zwykłych, a dwie jako organizacje kół gospodyń wiejskich bez statusu stowarzyszenia. Spośród stowarzyszeń rejestrowych mających siedzibę na terenie gminy dwa posiadają status organizacji pożytku publicznego.

IX.2 Sołectwo i Fundusz Sołecki

Ważnym obszarem współpracy sołectwa oraz władz gminy jest tzw. Fundusz Sołecki, wyodrębniony na podstawie ustawy o funduszu sołeckim począwszy od 2012 roku. W roku objętym raportem omawiany fundusz objął wydatki na poziomie 163 809,06 zł. Poziom wykorzystania środków w poszczególnych sołectwach w stosunku do przyznanych środków wyniósł odpowiednio – Zembrzyce 99,64 %, Tarnawa Dolna 100%, Śleszowice – 100 %, Marcówka – 31,46 % oraz Tarnawa Górna – 63,36 %. Wykonanie wydatków w ramach funduszu sołeckiego ogółem wyniosło 80,77 %. Wysokość środków finansowych dostępna dla poszczególnych sołectw wynika z zapisów ustawy i oparta jest o coroczne wyliczenia na podstawie określonego prawem algorytmu. W ramach funduszy sołeckich, każda z miejscowości Gminy Zembrzyce ma zagwarantowaną pulę środków pieniężnych na realizację zadań na potrzeby mieszkańców danego sołectwa. Mieszkańcy poszczególnych wsi na zebraniach wiejskich, które odbywają się zazwyczaj we wrześniu decydują o przeznaczeniu funduszu sołeckiego na następny rok.

W 2022 roku sołectwo Zembrzyce wydatkowało kwotę: 44 601,19 zł. Środki te przeznaczone zostały m.in. na zapewnienie gotowości bojowej OSP Zembrzyce, zajęcia ruchowe dla mieszkańców a także na organizację wydarzeń kulturalnych



związanych z jubileuszem 100 lecia Orkiestry Dętej „RYTM” Zembrzyce oraz LKS „Garbarz” Zembrzyce. Fundusz sołecki Tarnawy Dolnej w 2022 roku wyniósł 44 762,60 zł i przeznaczony został m.in. na: doposażenie jednostki OSP Tarnawa Dolna w sprzęt ratowniczo-gaśniczy, remont budynku SP w Tarnawie Dolnej oraz montaż oświetlenia ulicznego. Sołectwo Śleszowice dysponowało kwotą 44 762,29 zł i prawie w całości wydatkowaną ją na infrastrukturę drogową. Tarnawa Górna w wydatkowała środki finansowe w kwocie 16 137,26 zł, które przeznaczone zostały na organizację imprezy kulturalnej oraz utrzymanie zieleni. Nie zostały natomiast wydatkowane środki finansowe na remont budynku komunalnego z uwagi, iż na obiekcie był prowadzony remont w ramach zamówienia publicznego i część prac wykonano w ramach w/w zadania. Rada Gminy postanowiła, iż niewydatkowane środki z 2022 r. zostaną zabezpieczone dla sołectwa Tarnawa Górna w budżecie na 2023 r. z przeznaczeniem na tamtejszą Świetlicę Wiejską. Sołectwo Marcówka wykorzystało w ramach funduszu sołeckiego na 2022 rok środki finansowe w wysokości 13 545,72 zł. Środki te wykorzystano m.in. na częściowy remont pomieszczeń budynku mienia komunalnego. Sołectwo nie wykorzystało w całości zabezpieczonych środków, które przeznaczone były na remont budynku komunalnego z uwagi na prace budowlane prowadzone na tym samym obiekcie w ramach zamówienia publicznego, a które zakończone zostały dopiero z końcem roku 2022. Z uwagi na ten fakt Rada Gminy nie wykorzystane środki dla sołectwa Marcówka zabezpieczyła w budżecie na 2023 celem dokończenia wcześniej zaplanowanych prac.

	Zembrzyce	Tarnawa Dolna	Śleszowice	Marcówka	Tarnawa Górna	Razem
2022	44 601,19	44 762,60	44 762,29	13 545,72	16 137,26	163 809,06
2021	40 194,09	40 826,70	41 326,70	39 395,59	24 092,93	185 836,01
2020	35 880,21	37 694,20	37 408,70	35 865,92	22 138,00	168 987,03
2019	37 430,50	36 995 25	37 449,75	35 017,35	21 833,60	168 726,45
2018	33 232,45	33 141,79	33 143,24	30 859,55	19 395,35	149 772,28
2017	28 007,15	30 343,05	30 472,09	28 002,03	17 629,85	134 454,17
2016	33 926,07	33 630,69	33 833,68	31 239,21	19 524,81	152 154,46
2015	24 145,43	24 473,69	24 444,40	22 304,89	13 859,03	109 227,44

Tabela nr 24 – Wydatki (zł) w ramach Funduszu Sołeckiego dla poszczególnych sołectw
w latach 2015-2022



X. Budżet gminy

Budżet gminy to plan dochodów i wydatków uchwalany w formie uchwały budżetowej stanowiący podstawę gospodarki finansowej gminy.

X.1 Dochody

Dochody w budżecie Gminy Zembrzyce na 2022 rok wykonane zostały w kwocie 35 566 800,27 zł, z czego na dochody bieżące to 31 640 651,33 zł, a dochody majątkowe wyniosły 3 926 148,94 zł. Z pośród ogólnej kwoty dochodów największą grupę stanowią „dotacje” tj. 38,90 % (w 2021 r. 36,01%, w 2020 r. 36,40% , w 2019 r. 30,48%), z kolei subwencje to 24,50 % (w 2021 r. 33,74 % , w 2020 r. 31,12% , w 2019 r. 28,82%) a dochody własne 35,77 % (w 2021 28,38 % , w 2020 r. 30,84%, w 2019 r. 28,65%). W roku objętym raportem dochody w ramach europejskiego źródła finansowania, które w kontekście wszystkich dochodów stanowią niespełna 1% (w 2021 1.85%, w 2020 r. 1,62%, w 2019 r. 12,03%).). Niski udział w dochodach środków europejskich wynika z zakończenia okresu programowania z perspektywy 2014-2020 i brakiem uruchomienia środków z nowej perspektywy. W strukturze dochodów udział dochodów własnych odgrywa bardzo istotną rolę bowiem stanowić może z jednej strony obraz sytuacji gospodarczej danej gminy z drugiej strony co ważniejsze gmina w zakresie tych dochodów posiada daleko idącą elastyczność ich wydatkowania. Takiego przymiotu trudno przypisać dotacjom z budżetu państwa, czy też subwencji oświatowej, które z założenia przeznaczone są na konkretne cele i wydatki. Dochody własne w 2016 wyniosły 5 806 707,31 zł, a w 2022 wyniosły 12 724 013, 03 zł.

Treść	Wykonanie w zł			
	2019 rok	2020 rok	2021 rok	2022 rok
I. DOCHODY WŁASNE	7 631 094,21	8 017 901,85	9 342 879,24	12 724 013,03
w tym:				
a) dochody bieżące	7 550 610,65	7 995 172,07	9 100 593,94	12 689 267,05
b) dochody majątkowe	80 483,56	22 729,78	242 285,30	34 745,98
II. DOTACJE	8 119 483,52	9 461 204,01	11 854 752,49	13 837 383,24
1) dotacje z budżetu państwa na zadania zlecone	7 228 070,45	8 208 029,48	7 838 809,87	4 949 477,35
2) dotacje z budżetu państwa na zadania własne	761 960,72	713 024,53	807 590,18	818 050,35
3) dotacje od powiatu na zadania własne	1 000,00	-----	-----	260 500,00
4) dotacje od samorządu województwa	52 143,00	30 000,00	100 000,00	30 000,00



5) środki otrzymane od pozostałych jednostek zaliczanych do sektora finansów publicznych	14 189,35	-----	53 200,00	116 079,00
6) dotacje celowe z tytułu pomocy finansowej między jst na zadania	23 000,00	-----	10 000,00	167 617,00
7) dotacje z państwowych funduszy celowych	39 120,00	10 150,00	28 000,00	38 308,48
8) środki na dofinansowanie własnych inwestycji, pozyskane z innych źródeł	-----	500 000,00	2 985 547,44	7 426 183,06
9) środków z Funduszu Pracy	-----	-----	1 000,00	-----
10) dotacje celowe z budżetu państwa na podstawie porozumień	-----	-----	30 605,00	31 168,00
III. DOTACJE CELOWE W RAMACH PROGRAMÓW FINANSOWANYCH Z UDZIAŁEM ŚRODKÓW Z UE	3 204 874,65	422 058,12	611 120,63	288 330,00
IV. SUBWENCJE OGÓLNE /dochody bieżące/	7 678 243,00	8 090 013,00	11 105 853,00	8 717 074,00
- część oświatowa	4 869 325,00	4 967 454,00	5 245 378,00	5 669 199,00
- część wyrównawcza	2 678 409,00	3 002 295,00	3 040 069,00	3 047 875,00
- uzupełnienie subwencji ogólnej	121 509,00	120 264,00	969 106,00	-----
- uzupełnienie subwencji ogólnej /dochody majątkowe/	-----	-----	1 851 300,00	-----
DOCHODY OGÓŁEM, w tym:	26 633 695,38	25 991 176,98	32 914 605,36	35 566 800,27
a) <i>dochody bieżące</i>	23 266 939,11	25 116 306,84	27 322 330,92	31 640 651,33
b) <i>dochody majątkowe</i>	3 366 756,27	874 870,14	5 592 274,44	3 926 148,94

Tabela nr 25 – Dochody Gminy Zembrzyce w latach 2019-2022 r.

Udział procentowy poszczególnych grup dochodów w ostatnich pięciu latach przedstawia poniższa tabela.

	2016	2017	2018	2019	2020	2021	2022
Dochody własne	30,62%	31,35%	25,93%	28,65%	30,84%	28,38%	35,78%
Dotacje	32,41%	32,17%	27,06%	30,48%	36,40%	36,01%	38,90%
Dotacje – środki europejskie	0,34%	4,75%	20,39%	12,03%	1,6%	1,85%	0,82%
Subwencje	36,63%	31,73%	26,62%	28,82%	31,12%	33,74%	24,50%

Tabela nr 26 – Udział procentowy poszczególnych grup dochodów w stosunku do ich ogółu w latach 2016-2022

Spośród dochodów własnych największy wymiar stanowią udziały w podatkach stanowiących dochód budżetu państwa, których udziały w całości dochodów własnych wyniosły kwotę 7 123 752,57 zł, tj. 72,43%. Należy w tym miejscu zwrócić uwagę, iż



procentowy udział gmin w tych podatkach ustalany jest przez ministerstwo finansów corocznie na podstawie określonych przepisów.

Źródło dochodów	Wymiar (zł)				
	2018	2019	2020	2021	2022
1) Wpływy z podatków od osób fizycznych	85,00	744,00	1 061,00	4 842,22	9 534,89
- wpływy z podatku od działalności gosp. osób fizycznych opłacany w for. karty podatkowej	85,00	744,00	1 061,00	4 842,22	9 534,89
2) Wpływy z podatków i opłat od osób prawnych	850 468,65	840 411,66	872 201,66	927 730,47	Wpływy w 2022 r. ujęte wspólnie dla osób prawnych i osób fizycznych wykazane w pkt 3
- wpływy z podatku od nieruchomości	798 651,49	778 607,71	793 557,00	833 343,96	
- wpływy z podatku rolnego	1 288,00	1 177,00	1 271,00	1 358,00	
- wpływy z podatku leśnego	27 903,40	27 035,60	27 447,00	27 675,00	
- wpływy z podatku od środków transportowych	21 341,00	29 920,00	47 004,00	63 729,00	
- wpływy z podatku od czynności cywilnoprawnych	413,00	2 359,00	977,00	1 000,00	
- wpływy z odsetek od nieterminowych wpłat z tytułu podatków i opłat	91,76	85,35	718,66	259,51	
- rekompensaty utraconych dochodów w podatkach i opłatach lokalnych	780,00	1 227,00	1 227,00	365,00	365,00
3) Wpływy z podatków i opłat od osób fizycznych	905 240,95	1 059 503,42	1 103 924,91	1 278 146,32	2 353 434,39 <i>(os. fizyczne + os. prawne)</i>
- wpływy z podatku od nieruchomości	570 262,91	727 927,00	737 327,64	794 354,29	1 760 598,14
- wpływy z podatku rolnego	95 269,89	96 260,08	103 272,01	105 959,53	112 074,16
- wpływy z podatku leśnego	36 595,48	35 724,50	36 229,45	35 637,33	70 183,29
- wpływy z podatku od środków transportowych	69 770,80	72 063,00	69 252,01	73 743,40	135 345,85
- wpływy z podatku od spadków i darowizn	15 582,00	10 481,62	10 278,89	5 920,92	8 001,57
- wpływy z podatku od czynności cywilnoprawnych	115 728,00	115 976,00	145 848,01	259 010,80	253 343,61
- wpływy z tytułu kosztów egzekucyjnych, opłaty komorniczej i kosztów upomnień	-----	-----	-----	2 313,47	905,34
- wpływy z odsetek od nieterminowych wpłat z tytułu podatków i opłat	2 031,87	1 071,22	1 716,90	1 206,58	12 982,43
4) Wpływy z innych opłat na podstawie ustaw	143 052,23	186 470,65	209 486,57	205 064,77	297 472,91
- wpływy z opłaty skarbowej	15 397,00	17 087,00	17 034,00	23 670,89	19 374,00
- wpływy z opłaty eksploatacyjnej	25 006,00	50 209,00	70 802,00	50 620,00	58 037,00
- wpływy z opłat za zezwolenia na sprzedaż napojów alkoholowych	102 607,83	111 178,45	111 160,17	114 613,69	108 315,79
- wpływy z innych lokalnych opłat pobieranych przez jst na podstawie odrębnych ustaw	41,40	7 691,20	10 490,40	16 160,19	111 381,12
- wpływy z opłat za zezwolenia, akredytacyjne	-----	305,00	-----	-----	-----



oraz opłaty ewidencyjne, w tym opłaty za częstotliwość					
5) Udziały w podatkach stanowiących dochód budżetu państwa:	3 923 033,37	4 355 728,37	4 393 418,57	4 762 844,29	7 123 752,57
- wpływy z podatku dochodowego od osób fizycznych	3 915 836,00	4 339 727,00	4 369 116,00	4 745 847,00	7 098 325,57
- wpływy z podatku dochodowego od osób prawnych	7 197,37	16 001,37	24 302,57	16 997,29	25 427,00
Wpływy z różnych rozliczeń	-----	-----	-----	11 512,95	51 303,36
- wpływy z różnych rozliczeń wpływy z części opłaty za zezwolenia na sprzedaż napojów alkoholowych w obrocie hurtowym	-----	-----	-----	11 512,95	51 269,36
- wpływy z różnych opłat	-----	-----	-----	-----	34,00
Ogółem	5 821 880,20	6 442 858,10	6 580 092,71	7 190 141,02	9 835 498,12

Tabela nr 27 – Dochody od osób fizycznych i prawnych w 2018 - 2022 r.

Rok 2022 wykazuje pod kątem udziału w podatkach dochodowych istotny wzrost co jest wynikiem otrzymania dodatkowych środków z tytułu rekompensaty utraty dochodów w wymiarze 2 888 418,57 zł dodatkowych środków.

2011	2012	2013	2014	2015
1 947 029,40 zł.	2 208 954,45 zł.	2 303 953,02 zł.	2 476 568,97 zł.	2 852 498,77 zł.
2016	2017	2018	2019	2020
3 197 090,07 zł.	3 402 838,46 zł.	3 923 033,37 zł.	4 355 728,37 zł.	4 393 418,57 zł.
2021	2022			
4 762 844,29	7 098 325,57			

Tabela nr 28 – Udział gminy w podatkach dochodowych w latach 2011-2022.

W drugiej kolejności istotną grupą dochodów własnych są podatki i opłaty lokalne, których udział procentowy w ogólnej wartości dochodów własnych to 23,94%. Dochody te nieznacznie wzrosły w stosunku do ubiegłego roku wynosząc 2 353 799,39 zł, przy 2 205 876,79 zł w roku 2021. W tym miejscu należy wskazać, iż stawki podatku od nieruchomości obowiązujące w roku 2022 uległy wzrostowi średnio o 10% w stosunku do stawek z 2020 roku (stawki w 2021 nie były podnoszone i obowiązywały w wymiarze z roku 2020). Wysokość stawki podatku rolnego jak i podatku leśnego nie są zależna od władz gminy. Pierwszy wynika z cen skupu żyta a drugi powiązany jest ze średnią ceny sprzedaży drewna. W gestii rady pozostaje natomiast wysokość stawek podatku od środków transportowych. Dochód z tytułu tego podatku w 2022 r. jest na zbliżonym pułapie w stosunku do roku 2021. W stosunku do lat poprzednich mniejszy udział w



dochodach stanowią środki europejskie. Sytuacja ta wynika z kończącej się perspektywy unijnej, gdzie realizowane przez Gminę Zembrzyce zostały w dużej mierze zakończone w latach poprzednich. W okresie sprawozdawczym trwała realizacja projektu pn. „Cyfrowa Gmina” współfinansowanego ze środków Europejskiego Funduszu Rozwoju Regionalnego, Program Operacyjny Polska Cyfrowa, na który wydatkowano w latach 2021 i 2022 kwotę 168 330,00 zł, w tym wydatki bieżące stanowiły kwotę 128 970,00 zł a majątkowe 39 360,00 zł. Drugi projekt realizowany przy udziale środków europejskich to Tarcza Małopolska Grant 3 z przeznaczeniem na dodatkowe zajęcia edukacyjne i zakup pomocy dydaktycznych i materiałów – wydatki na tenże projekt objęły kwotę 120 000 zł.

X.2 Wydatki

Wydatki w roku 2022 wyniosły 35 505 135,76 zł. Największy udział w wydatkach mają odpowiednio działy: Oświata i wychowanie – 10 367 562,10 zł, tj. 29,20% ogółu wydatków oraz Transport i łączność – 5 224 103,53 zł tj. 14,71 %. W stosunku do lat ubiegłych znacznie spadły wydatki w ramach działu Rodzina co w dużej mierze związane jest z przesunięciem programu „500+” z gmin do Zakładu Ubezpieczeń Społecznych,

Dział		Wykonanie w zł				
		2018	2019	2020	2021	2022
010	Rolnictwo i łowiectwo	572 060,47	3 723 194,65	274 140,87	429 675,03	664 559,85
400	Wytwarzanie i zaopatrywanie w energię elektryczną, gaz i wodę	12 301,48	8 632,66	11 419,59	16 322,74	0,00
600	Transport i łączność	2 765 432,16	1 133 792,56	1 001 173,10	1 075 671,32	5 224 103,53
630	Turystyka	6 958 332,25	1 482 334,73	64 099,75	117 828,36	1 619 319,45
700	Gospodarka mieszkaniowa	834 279,95	750 812,69	502 019,35	729 151,43	272 303,66
710	Działalność usługowa	16 866,37	33 201,77	24 600,00	177 507,82	28 300,87
750	Administracja publiczna	2 105 788,65	2 169 762,04	2 166 373,49	3 287 160,33	3 035 499,58
751	Urzędy naczelných organów władzy państwowej, kontroli i ochrony prawa oraz sądownictwa	60 140,79	53 134,31	51 931,00	1 162,00	1 158,00



752	Obrona narodowa	690,00	470,00	400,00	600,00	0,00
754	Bezpieczeństwo publiczne i ochrona przeciwpożarowa	189 620,39	111 590,55	149 043,96	340 638,34	548 822,36
757	Obsługa długu publicznego	11 968,79	94 621,19	79 544,16	35 495,46	275 008,60
758	Różne rozliczenia	0,00	0,00	0,00	0,00	0,00
801	Oświata i wychowanie	7 441 253,69	7 927 702,33	8 076 666,46	9 046 889,88	10 367 562,10
851	Ochrona zdrowia	218 423,24	356 112,20	203 786,34	217 302,76	221 439,95
852	Pomoc społeczna	931 119,46	979 625,62	1 068 956,77	1 209 068,17	1 632 392,53
853	Pozostałe zadania w zakresie polityki społecznej	54 995,76	57 564,00	59 040,00	-----	3 740 493,94
854	Edukacyjna opieka wychowawcza	389 516,67	387 493,49	304 376,79	350 102,77	51 966,38
855	Rodzina	5 998 258,63	7 121 693,33	8 089 658,83	7 776 805,40	4 453 941,67
900	Gospodarka komunalna i ochrona środowiska	771 695,62	1 469 498,31	1 808 050,47	2 573 165,60	1 815 064,69
921	Kultura i ochrona dziedzictwa narodowego	451 325,37	500 817,20	582 293,91	636 792,50	715 998,80
926	Kultura fizyczna	114 133,30	195 811,06	139 331,60	221 826,20	837 199,80
Razem		29 888 203,04	28 557 864,69	24 656 906,44	28 243 166,11	35 505 135,76

Tabela nr 29 – Wykonanie wydatków w poszczególnych działach za lata 2018 - 2022

Wydatki majątkowe w ramach ogólnej kwoty wydatków wyniosły 6 945 591,35 i są najwyższe od 2018 r.

2022	6 945 591,35 zł
2021	2 787 702,90 zł
2020	1 314 336,91 zł
2019	6 330 728,74 zł
2018	8 998 717,00 zł
2017	1 827 864,81 zł
2016	3 898 994,41 zł
2015	2 870 638,59 zł
2014	4 687 471,98 zł
2013	1 042 943,38 zł

Tabela nr 30 – Wydatki majątkowe w latach 2013-2022



X.3 Inwestycje, mienie komunalne

W ramach wydatków majątkowych przeprowadzono szereg inwestycji, których wykaz przedstawia poniższa tabela.

Nazwa zadania	Koszt zadania w 2022 roku (zł)
Projekt funkcjonalno-użytkowy dla budowy zbiornika na czystą wodę	7 995,00
Modernizacja ujęcia wody w Zembrzycach i gospodarka wodociągowa gminy (Dotacja dla GZWIK),	522 000,00
Budowa oświetlenia na przejściu dla pieszych przy drodze krajowej Nr 28 (GDDKiA)	95 079,00
Poprawa bezpieczeństwa poprzez przebudowę drogi powiatowej Nr K1702 w Tarnawie Dolnej i Tarnawie Górnej – budowa chodników	3 845 663,20
Przebudowa drogi powiatowej Nr K1702 w Tarnawie Dolnej i Tarnawie Górnej – aktualizacja dokumentacji technicznej	15 000,00
Przebudowa drogi powiatowej Nr K1702 w Tarnawie Dolnej i Tarnawie Górnej – nadzór inwestorski (środki własne gminy)	38 400,00
Dotacja celowa na pomoc finansową dla powiatu suskiego – modernizacja dróg powiatowych (środki własne gminy)	54 666,62
Zadania w zakresie upowszechnienia turystyki	1 538 971,63
Przebudowa pomieszczeń budynków mienia w Marcówce	12 546,00
Zakup działek pod inwestycje gminne	3 824,60
Zakup sprzętu informatycznego - Cyfrowa Gmina	24 600,00
Wpłaty na Fundusz Policji - dofinansowanie zakupu samochodu służbowego	22 000,00
Dotacja dla OSP Tarnawa Dolna-dofinansowanie zakupu przewodów hydraulicznych	4 000,00
Projekt budowy Sali gimnastycznej w Śleszowicach	42 800,00
Dotacja dla powiatu suskiego – Modernizacja oddziałów szpitalnych	16 824,00



Program ochrony środowiska dla Gminy Zembrzyce - dotacje celowe z budżetu na dofinansowanie kosztów realizacji inwestycji i zakupów inwestycyjnych jednostek niezaliczanych do sektora finansów publicznych – wymiana źródeł ogrzewania na ekologiczne	84 000,00
Budowa placu rekreacyjno-sportowego w Tarnawie Dolnej	617 221,30
RAZEM:	6 945 591,35

Tabela nr 31 – Wykaz wydatków majątkowych w 2022 r.

Dochód z mienia gminy w okresie od 01.01.2022 r. do 31.12.2022 r. wyniósł kwotę 441 201,13 zł, w tym: wpływy z tytułu najmu, dzierżawy – 154 112,45 zł; wpływy ze sprzedaży majątku (złom) – 950,20zł; odsetki od środków na rachunkach bankowych – 286 138,48 zł. Zaległości z tytułu opłat za najem i dzierżawę wynosiły 5 404,94 zł /należności krótkoterminowe/.

Lp.	Wyszczególnienie – użytek gruntu	Powierzchnia w ha
1.	R – grunty orne	11,3023
2.	Ł – łąki trwałe	0,7701
3.	Ps – pastwiska trwałe	2,1336
4.	Br – grunty rolne zabudowane	0,1816
5.	N - nieużytki	2,0391
6.	Ls - lasy	2,9765
7.	Lz – grunty zadrzewione i zakrzewione	0,8570
8.	B – tereny mieszkaniowe	0,4614
9.	Bi – inne tereny zabudowane	7,9100
10.	Bp – zurbanizowane tereny niezabudowane lub w trakcie zabudowy	0,2378
11.	Bz – tereny rekreacyjno-wypoczynkowe	2,2883
12.	dr - drogi	24,1033
13.	Tk – tereny kolejowe	0,0942
	Ogółem	55,3552

Tabela nr 32 – Klasyfikacja terenów przynależnych do gminy wg. ewidencji gruntów

W okresie objętym niniejszym raportem zaszły następujące zmiany w strukturze gruntów.



Gmina Zembrzyce nabyła poprzez:

- 1) Nabycie działki w drodze darowizny od osób fizycznych – suma 26 718,80 zł. tj. 463/24 o pow. 538 m² w Śleszowicach. Działka zajęta pod drogę gminną.
- 2) Nabycie działek w drodze darowizny od Skarbu Państwa – suma 37 131,00 zł.

Działki zajęte pod drogę serwisową przy obwodnicy Zembrzyc.

Numer działki	Powierzchnia w m ²	Obręb	Wartość działki w zł
1408/3	17	Zembrzyce	843,39
1407/3	20	Zembrzyce	992,40
1406/3	20	Zembrzyce	992,40
1409/3	21	Zembrzyce	1 042,07
1410/7	43	Zembrzyce	2 134,81
1412/3	121	Zembrzyce	6 006,07
1348/3	30	Zembrzyce	1 489,10
4236/6	64	Zembrzyce	3 176,88
1413/1	47	Zembrzyce	2 333,49
1394/9	23	Zembrzyce	1 141,41
1395/1	10	Zembrzyce	496,70
1390/3	21	Zembrzyce	1 042,07
1389/3	62	Zembrzyce	3 077,54
1404/10	92	Zembrzyce	4 566,64
1394/7	47	Zembrzyce	2 336,33
1404/12	52	Zembrzyce	2 580,84
1404/5	36	Zembrzyce	1 787,12
1405/3	22	Zembrzyce	1 091,74

Tabela nr 33 – Nabyte działki w drodze darowizny od Skarbu Państwa.

W 2022 r. Gmina Zembrzyce nie dokonywała zbycia gruntów. Zmiany wynikające z aktualizacji operatu Ewidencji Gruntów i Budynków:



- 1) Działka nr 2552, obr. Śleszowice zmieniła swoją powierzchnię z 1021 m² na 1267 m², zyskując tym samym powierzchnię w ilości 246 m².
- 2) Działka nr 1282/1 – zmiana w obrębie użytków; ogólna powierzchnia działki wynosi 791m², z czego 555 m² – Bz i 236 m² – R. Poprzednio cała działka stanowiła grunty orne - użytek R.
- 3) Działka nr 1282/4 – zmiana w obrębie użytków; ogólna powierzchnia działki wynosi 399m², z czego 179 m² – Bz i 220 m² – R.
Poprzednio cała działka stanowiła grunty orne - użytek R.
- 4) Działka nr 1282/6 – zmiana w obrębie użytków; ogólna powierzchnia działki wynosi 1477m², z czego 1120 m² – Bz i 357 m² – R.
Poprzednio cała działka stanowiła grunty orne - użytek R.

Poprzez realizację zadań inwestycyjnych na obiektach będących własnością gminy uległa zwiększeniu ich wartość o 1530 182,36 poprzez:

- zwiększenie wartości budynku świetlicy wiejskiej w Tarnawie Górnej - kompleksowa modernizacja obiektu za kwotę – 412 363,82 zł; Wartość budynku po remoncie wynosi 534 115,59 zł.

- zwiększenie wartości budynku pawilonu Centrum Rekreacji i Wypoczynku nad Potokiem Paleczka w Zembrzyce – nadbudowa obiektu za kwotę – 451 796,05 zł
Wartość budynku po remoncie wynosi 2 985 514,94 zł.

- zwiększenie wartości budynku Szkoły Podstawowej w Marcówce – termomodernizacja i rozbudowa instalacji c.o. za kwotę – 666 022,49 zł. Wartość budynku po remoncie wynosi 1 998 920,10 zł.

Ogólna wartość księgową majątku Gminy Zembrzyce na koniec 2022 roku wyniosła 134 615 994,89 zł (w 2021 roku - 128 415 282,47 zł, w 2020 r. - 127 424 511,28 zł, w 2019 r.- 126 743 992,75 zł, w 2018r.- 99 952 614,68 zł). Szczegółowe zagadnienia finansowe związane z gospodarką finansową Gminy Zembrzyce zawarte są w sprawozdaniu finansowym, informacji o stanie mienia gminy Zembrzyce za 2022 r. oraz w sprawozdaniu z wykonania budżetu gminy za 2022 r. będące przedmiotem odrębnego procedowania i dyskusji przez Radę Gminy Zembrzyce.



XI. Załączniki

W niniejszym dziale zawarto dokumenty wskazane w niniejszym raporcie obejmującym kolejno:

1. Informacja o stanie realizacji zadań oświatowych w Gminie Zembrzyce w roku szkolnym 2021/2022.
2. Informacja Wójta Gminy Zembrzyce w zakresie realizacji działań inwestycyjnych na rzecz poprawy jakości wody na terenie sołectwa Zembrzyce.

Wójt Gminy Zembrzyce

Łukasz Palarski